

# Encuesta de Expectativas Económicas

4to Trimestre 2021  
Octubre a Diciembre

460 empresas, cooperativas y  
autónomos

[www.enac.org.ar](http://www.enac.org.ar)  
[contacto@enac.org.ar](mailto:contacto@enac.org.ar)  
11 4828 7868

# Empresarios Nacionales para el Desarrollo Argentino

# CAPÍTULOS - ÍNDICE

## Capítulo 1

- Capítulo 1:** Ficha técnica, ubicación geográfica, sectores productivos, y porcentaje de mujeres en las empresas, rango de trabajadores/as, antigüedad del negocio.
- Capítulo 2:** Ventas, costos, precios y rentabilidad.
- Capítulo 3:** Incorporaciones, despidos, suspensiones, horas extras. Aguinaldo.
- Capítulo 4:** Endeudamiento, deudas acumuladas.
- Capítulo 5:** Cobranzas y pagos.
- Capítulo 6:** Capacidad industrial utilizada, ventas industriales y rentabilidad industrial.
- Capítulo 7:** Expectativa de inflación y dólar, expectativa económica para el sector y el país, Inversiones.
- Capítulo 8:** Pandemia COVID 19, Salud, Economía, vacunas.
- Capítulo 9:** Justicia, corte suprema y poder judicial
- Capítulo 10:** Negociación con el FMI, Tarifas Energéticas, Gestión presidencial

# FICHA TÉCNICA

## Capítulo 1

- **Empresas Encuestadas:** 460 empresas
- **Área Abarcada:** 19 provincias, con mayor concentración de casos en **Prov. de Buenos Aires (33,91%), CABA (24,89%), Córdoba (13,7%) y Santa Fe (7,5%).**
- **Periodicidad:** Trimestral
- **Fecha de Relevamiento:** Enero 2022
- **Formato de Recolección de Datos:** Cuestionario cerrado, autoadministrado

# PERFIL DE LOS ENCUESTADOS

## Capítulo 1

### Distribución geográfica de respuestas

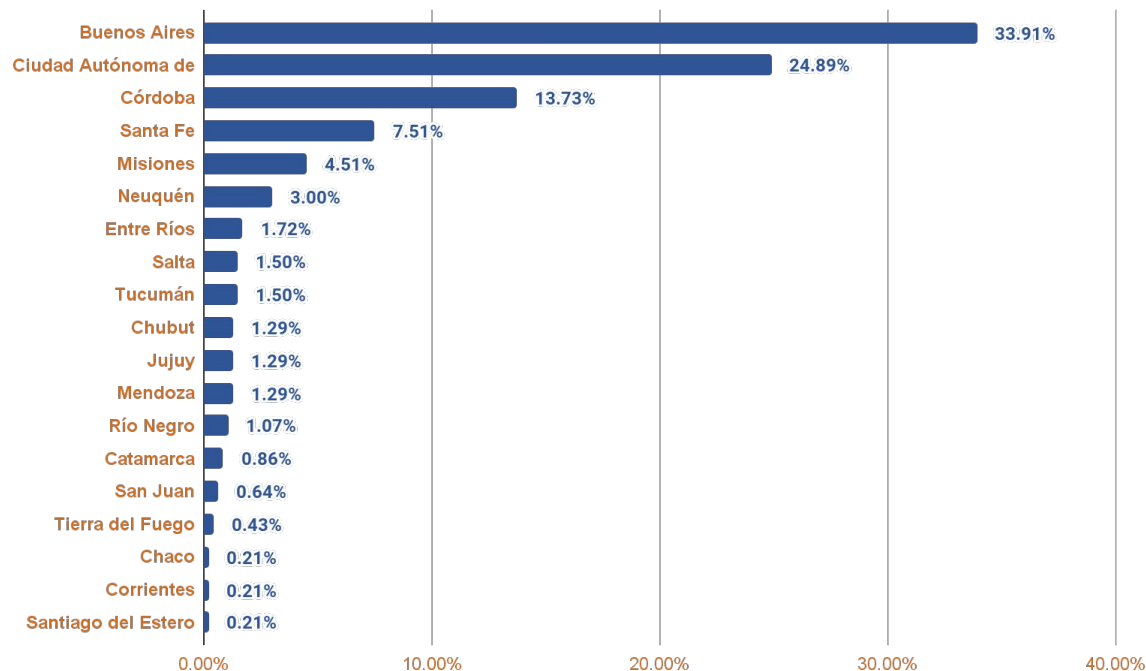

La Provincia de Buenos Aires junto a CABA, Córdoba, Santa Fé, Misiones y concentraron el 84,5% de los encuestados, contando con **respuestas de 19 provincias** argentinas.

# PERFIL DE LOS ENCUESTADOS

## Capítulo 1

### Sector de los Encuestados

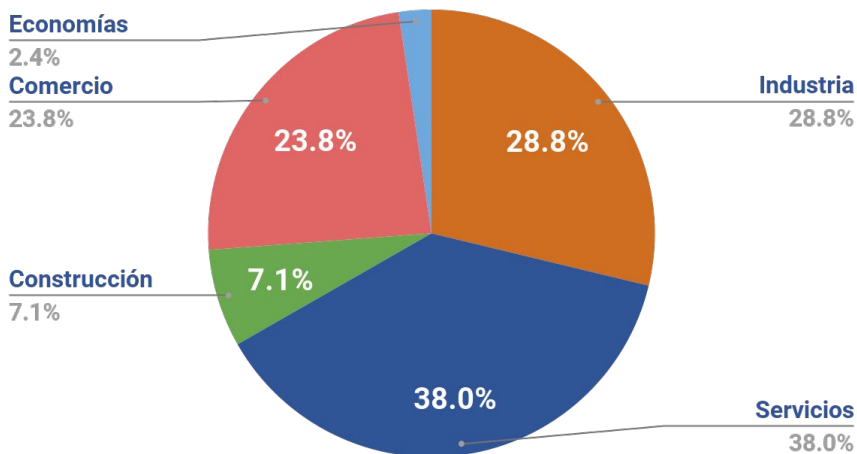

### Perfil

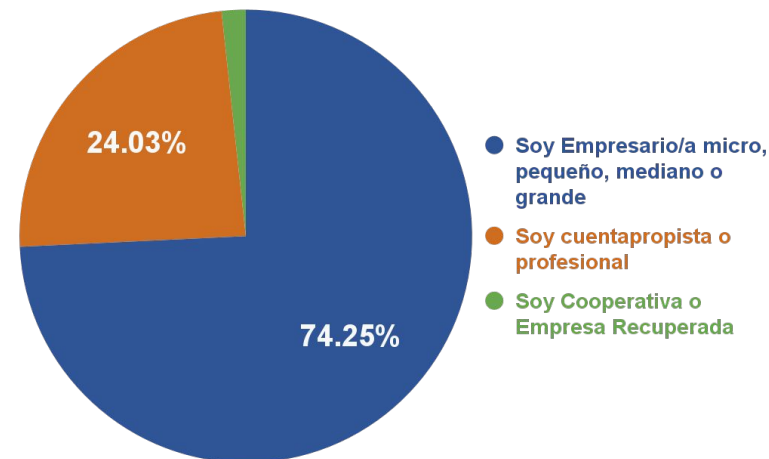

- El **38 %** de los encuestados ubica su emprendimiento en el **Sector Servicios, 28,8%** en el **Sector Industrial, 23,8%** en **Comercio, 7,1%** en **Construcción** y **2,4%** en **Economías regionales**.
- El **74%** de los encuestados son **empresarios/as**.

# PERFIL DE LOS ENCUESTADOS

## Capítulo 1

### Rango de Trabajadores

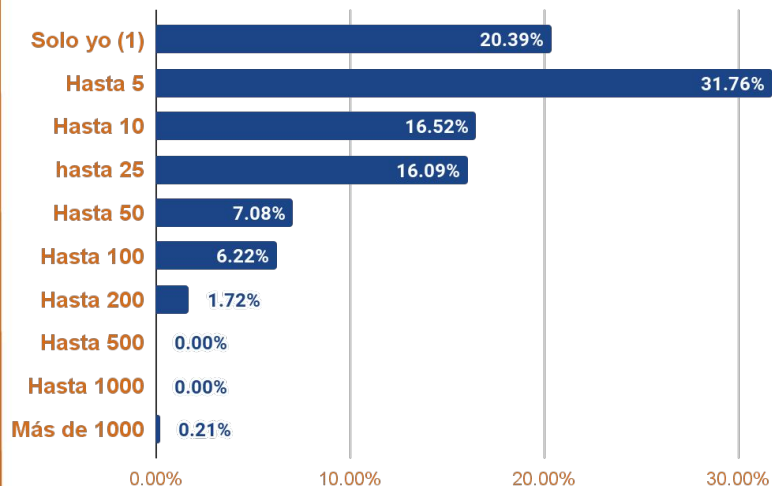

### Antigüedad del Negocio

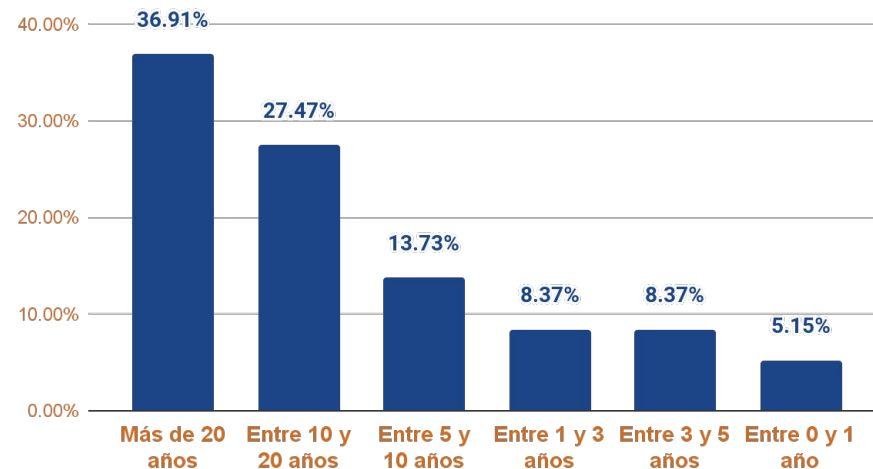

- El **84,8%** de las empresas empleadoras relevadas tienen **hasta 25 empleados**.
- La antigüedad del **64,3%** de las firmas encuestadas **supera los 10 años**

# PERFIL DE LOS ENCUESTADOS

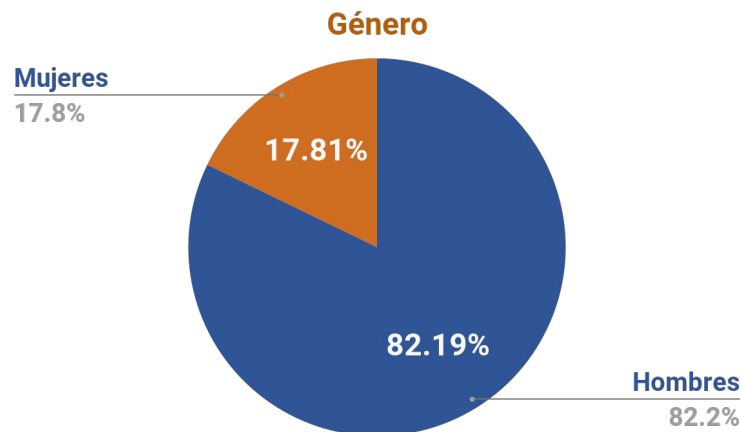
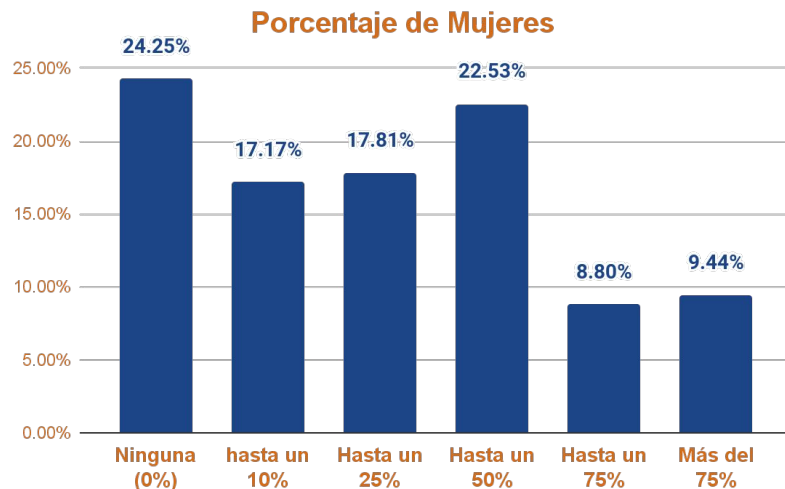

- En el **59,2%** de las empresas **la participación de mujeres es menor al 25%**.
- 22,5%** de las empresas tienen una **composición equilibrada** de géneros.
- El **18,2** posee **más mujeres que hombres**.
- El **17,8%** de **las encuestadas son mujeres**

# VENTAS GENERAL

### Desempeño General - Cantidad Vendida

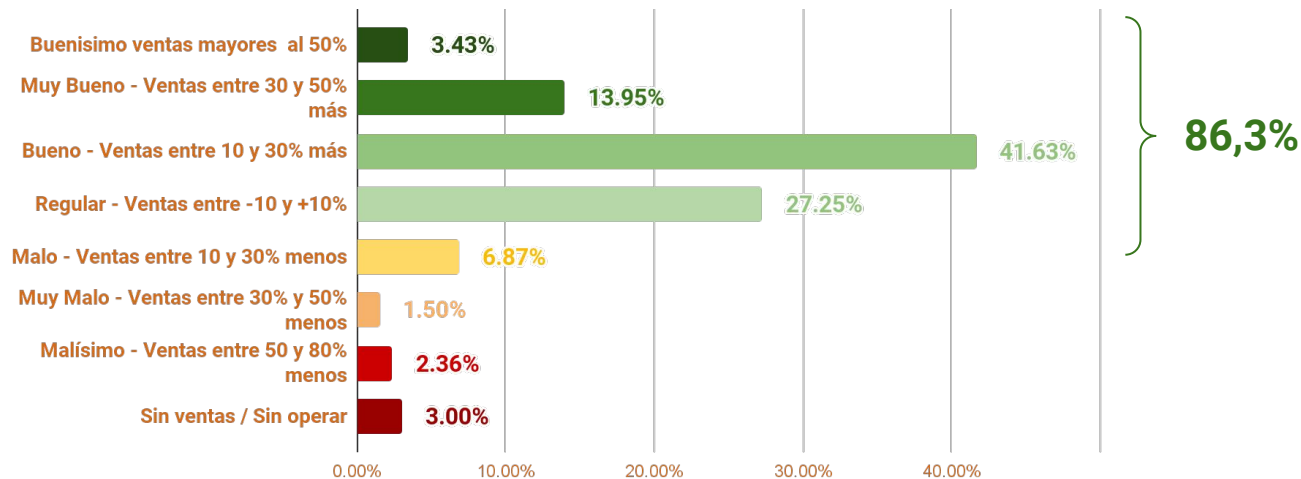

- El **86,3%** de las empresas **tiene ventas razonables**. El 55,6 % declaró que sus ventas entre buenas y muy buenas en el trimestre, y un **10,7% malas**.
- Un **3 % permanece aún sin ventas por no operar**



# VENTAS INDUSTRIA

### Desempeño Industrial- Cantidad Vendida

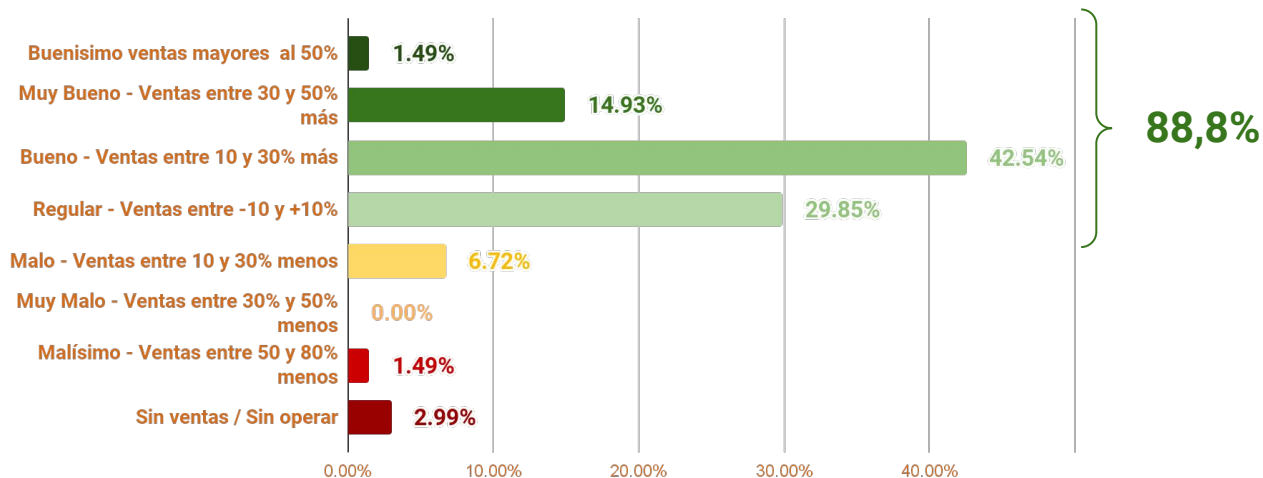

- El **88,8%** de las empresas tiene **ventas razonables**. El 56,9% declaró que sus ventas entre buenas y muy buenas en el trimestre, y un **8,5% malas**.
- Un **3%** permanece sin ventas por no operar.

# COSTOS DE BIENES Y SERVICIOS

### Como se comportó la estructura de costos en relación al trimestre anterior

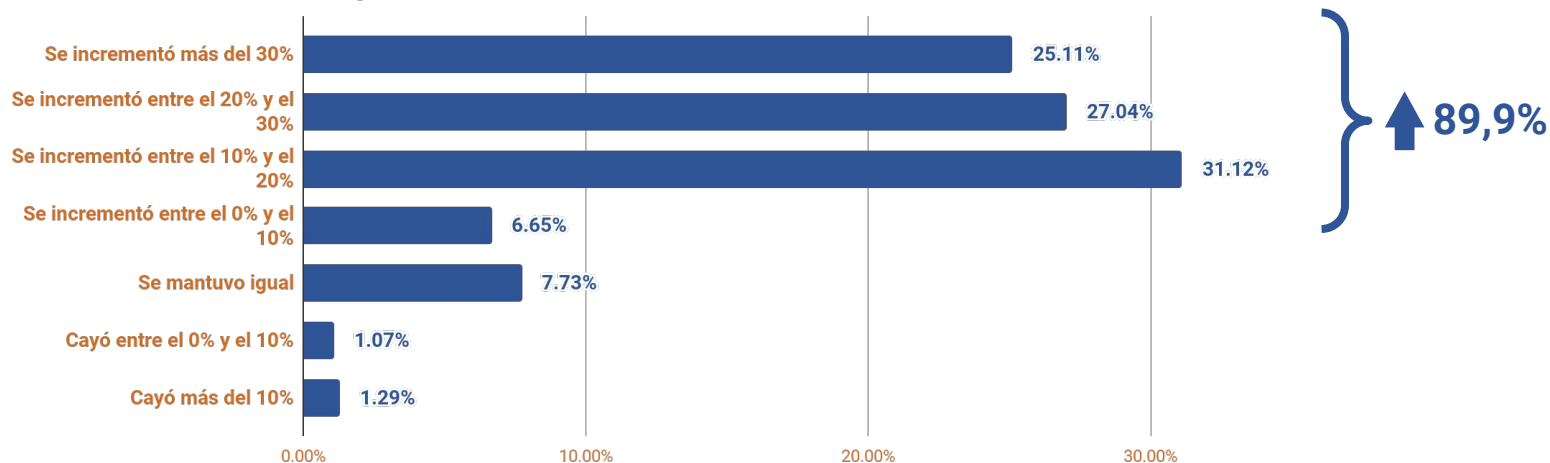

- El **89,9 %** de los encuestados registró  **aumentos de costos** en el período Octubre/Diciembre de 2021.
- 52,2 % manifiesta que** los incrementos **superaron el 20 %**, un **37,8% manifiesta que los incrementos fueron de entre el 0% y el 20%**.

# PRECIOS DE BIENES Y SERVICIOS

## Capítulo 2

Cómo se comportaron los precios de sus servicios o productos en relación al último trimestre

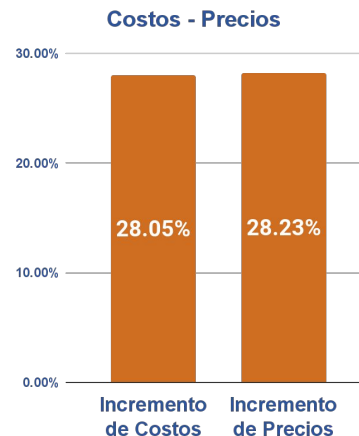
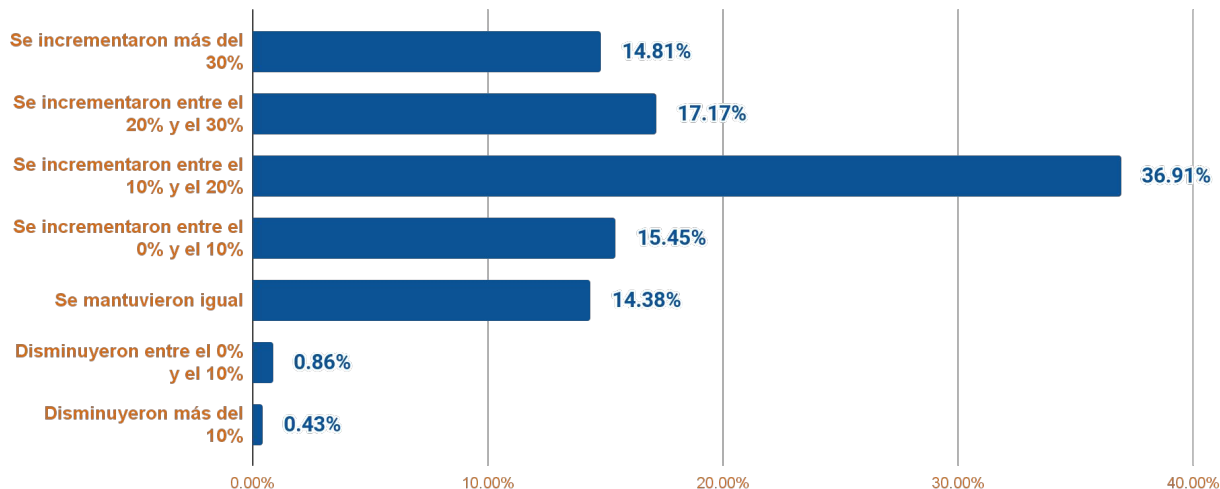

- El **84,3 %** de las empresas **aumentó los precios (trasladó costos)** de sus productos o servicios. Un **14,4%** de los empresarios **mantuvo los precios** y un **1,3%** **redujo los precios**.
- Las pymes mantuvieron una relación pareja entre el aumento de sus costos y precios** de sus productos/servicios

# RENTABILIDAD

### Rentabilidad General Empresaria

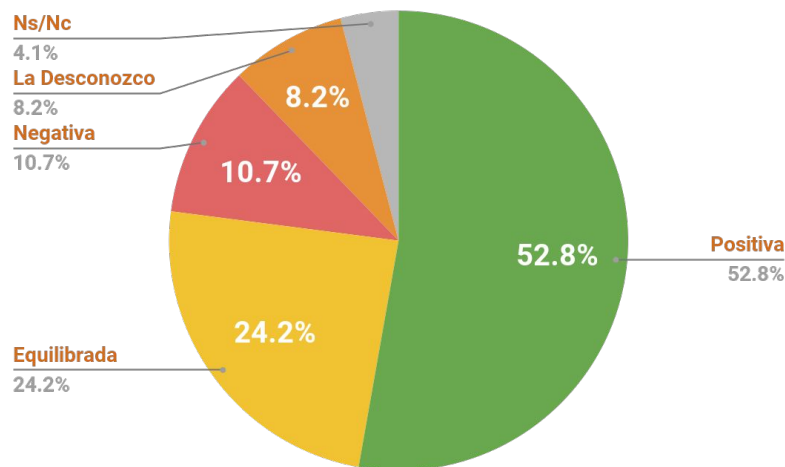

### Rentabilidad Industrial

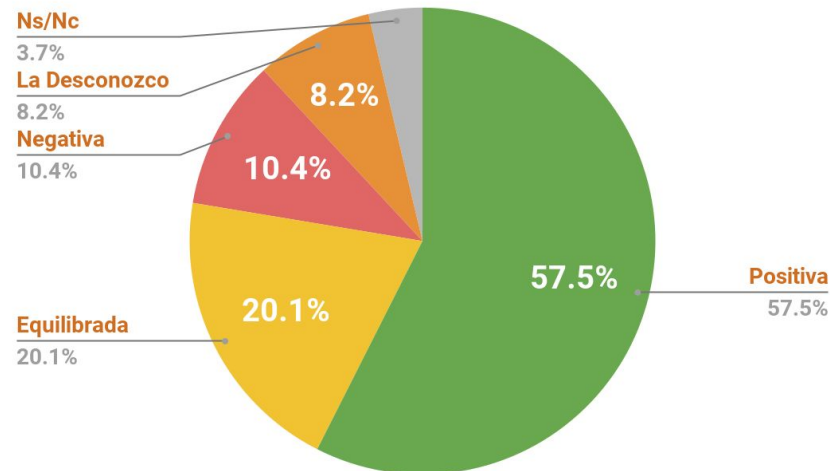

- Un **52,8%** de las pymes **tuvo rentabilidad positiva** entre Octubre y Diciembre.
- En el caso de **las pymes industriales** la Rentabilidad positiva **asciende a 57,5%**.
- Un **8,2% desconoce su rentabilidad** a causa del **desorden de la economía**.

# EMPLEO: Incorporaciones, Despidos, Horas Extras

### Incorporó Personal

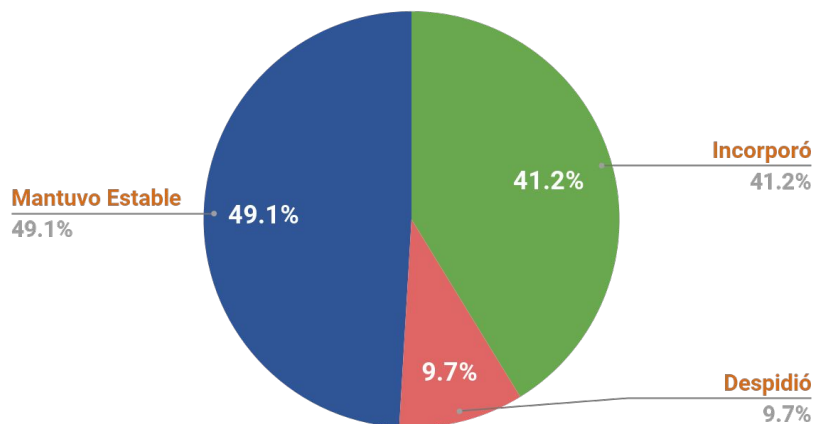

### Variación Horas Extras

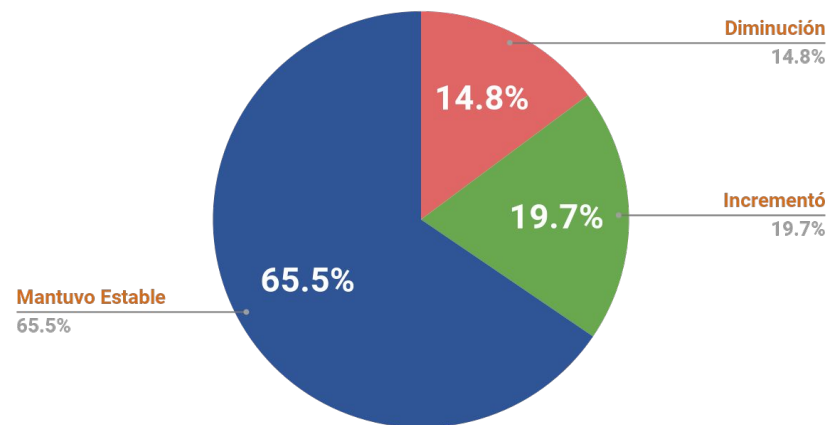

- **41,2%** de las pymes **incorporaron personal** y **1 de cada 10 redujo personal**.
- **El 19,7% incrementó horas extras**, mientras el **14,8% disminuyó**.

# Evolución de la incorporación de personal en 2021

### Evolución de la incorporación de personal

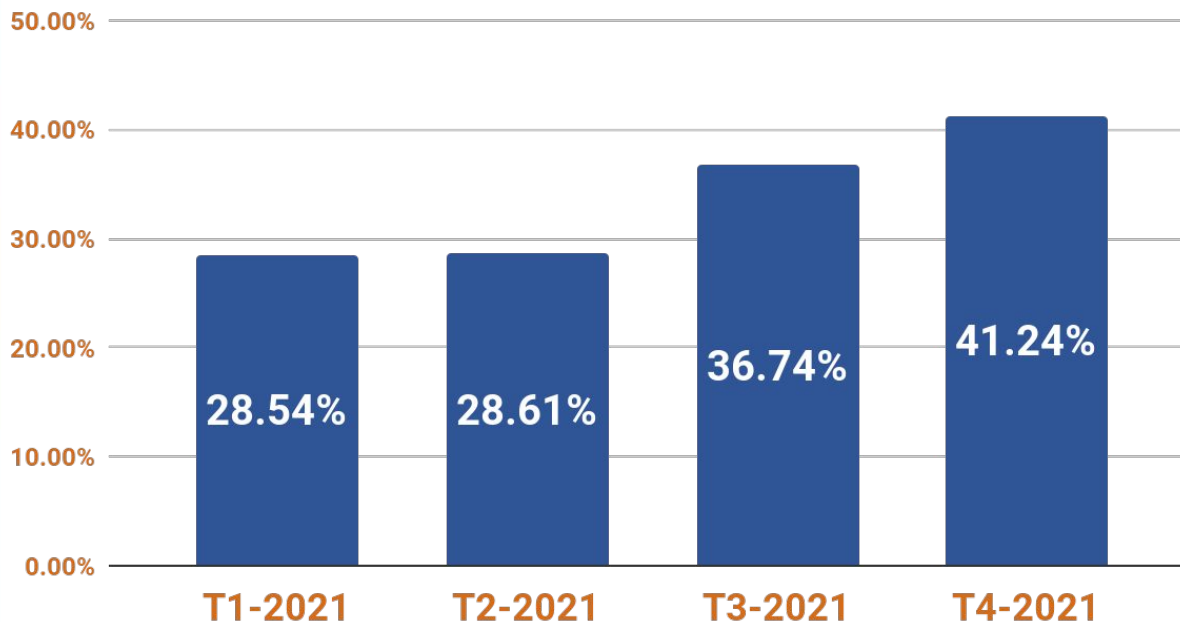

- A lo largo del 2021, el porcentaje de empresas que ha salido a contratar mano de obra creció ininterrumpidamente desde **28,54%** a **41,24%**

# EMPLEO: Aguinaldo

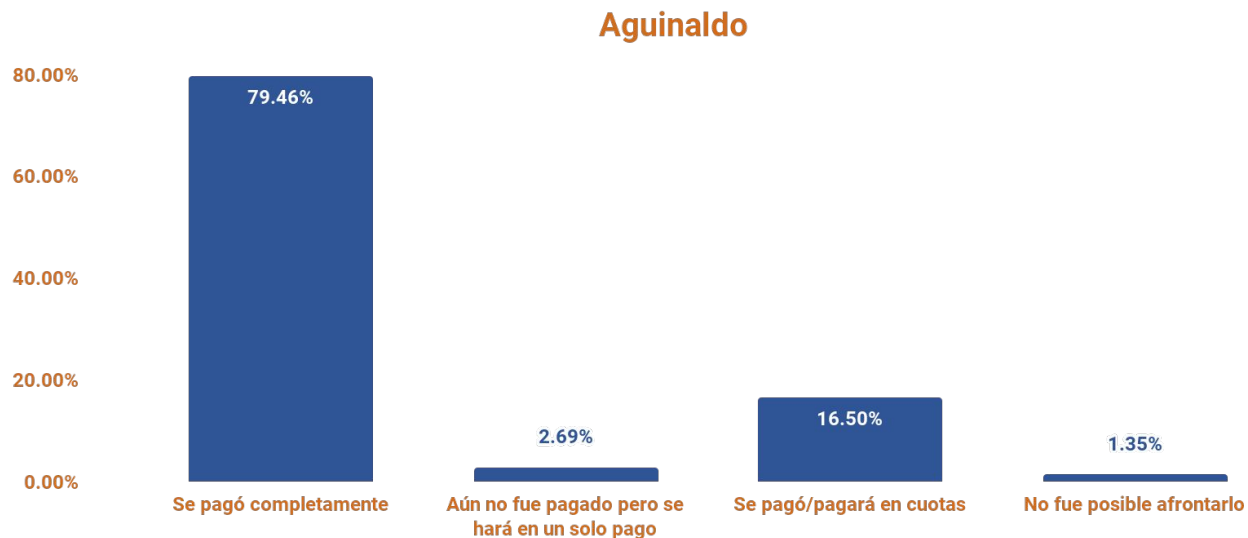

- **8 de cada 10** encuestados **pagó** completamente el **aguinaldo**.
- **2 de cada 10** **tiene dificultades** para afrontar su pago.

# EMPLEO: Tendencia

Piensa incorporar trabajadores en el próximo trimestre ?

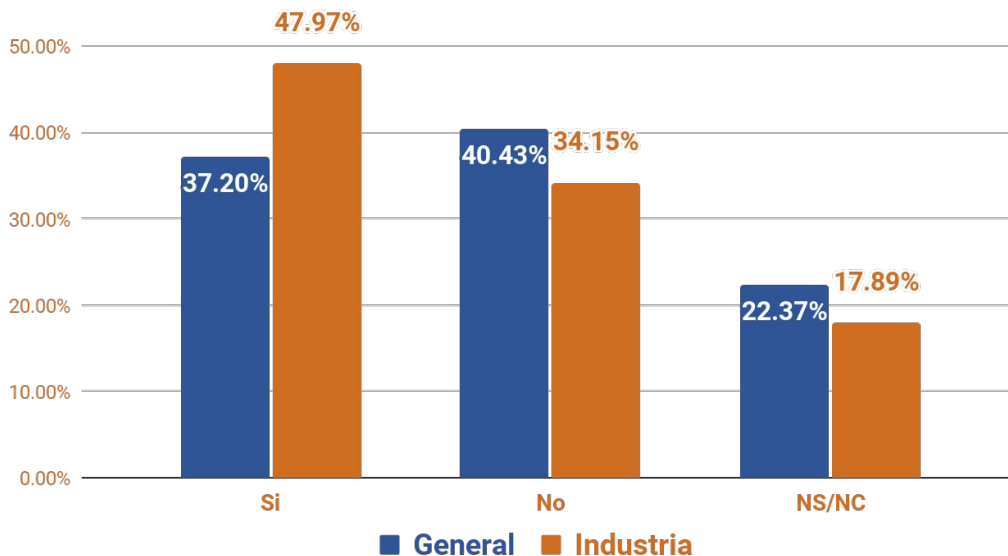

- **37,2%** piensa **incorporar trabajadores**, para el próximo trimestre, y en las industrias **casi 1 de cada 2** piensa incrementar su plantel.
- Se **mantiene el nivel** de **incorporación y sostenimiento** de la masa laboral durante los últimos **12 meses**.



# ENDEUDAMIENTO

## Capítulo 4

### ¿Ha tenido que endeudarse durante este Trimestre?

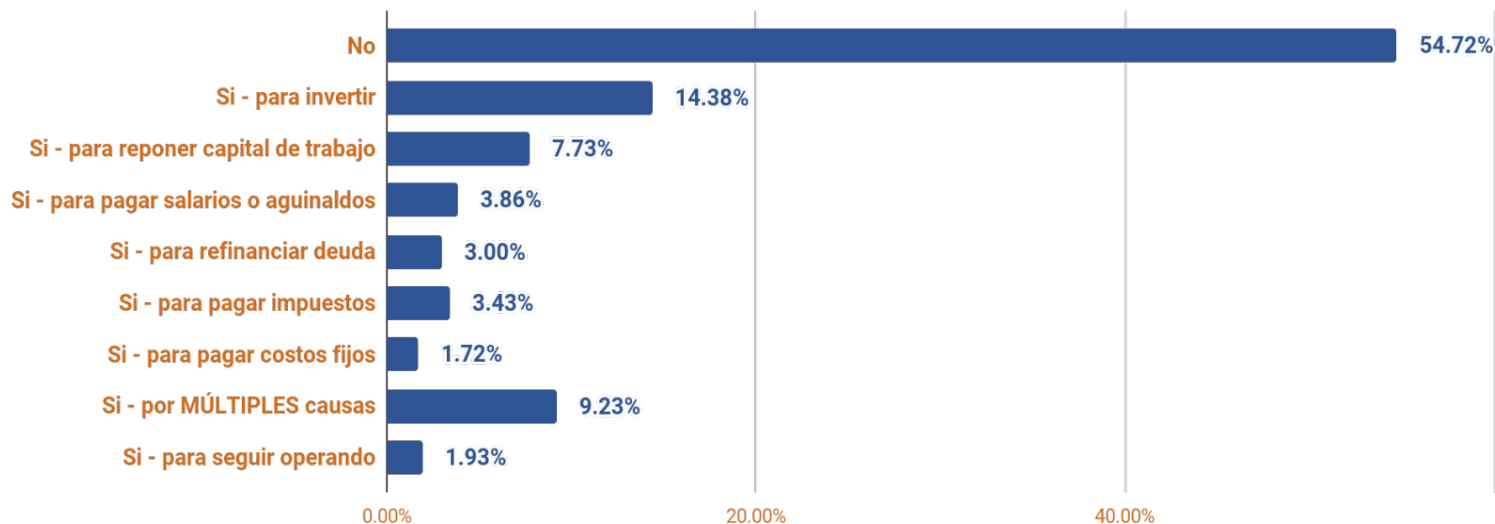

- Un **54,7%** de las pymes **NO se ha endeudado** en el cuarto trimestre de 2021.
- Un **14,4%** lo ha hecho para **invertir** y un **7,73%** para **reponer capital de trabajo**

# PLAZOS DE COBRO Y CADENA DE PAGOS

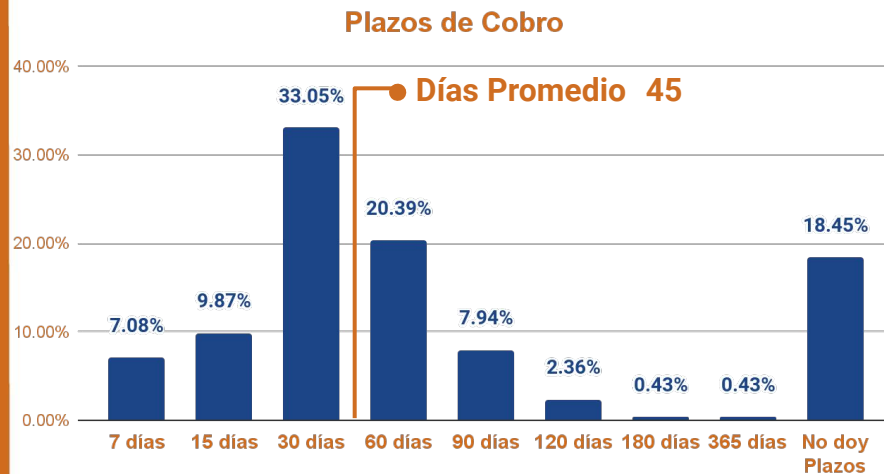

## ¿Ha tenido problemas de cobro con sus clientes?

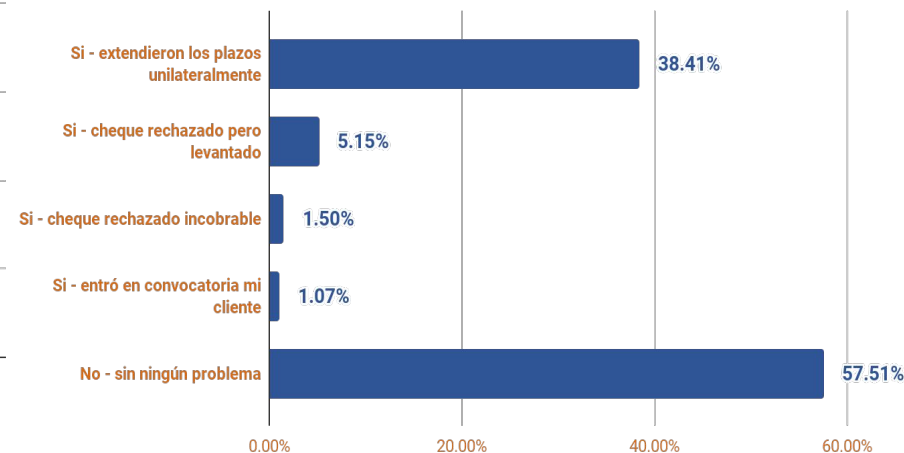

- Se observa una **media de cobros**, entre quienes dan plazos, **de 45 días**.
- Cadena de Pagos:** El **57,5%** indica **no tener problemas** de Cobros, pero un **46,6%** indica que **se extendieron los plazos** de cobros.

# CAPACIDAD GENERAL UTILIZADA

### Capacidad Operativa General

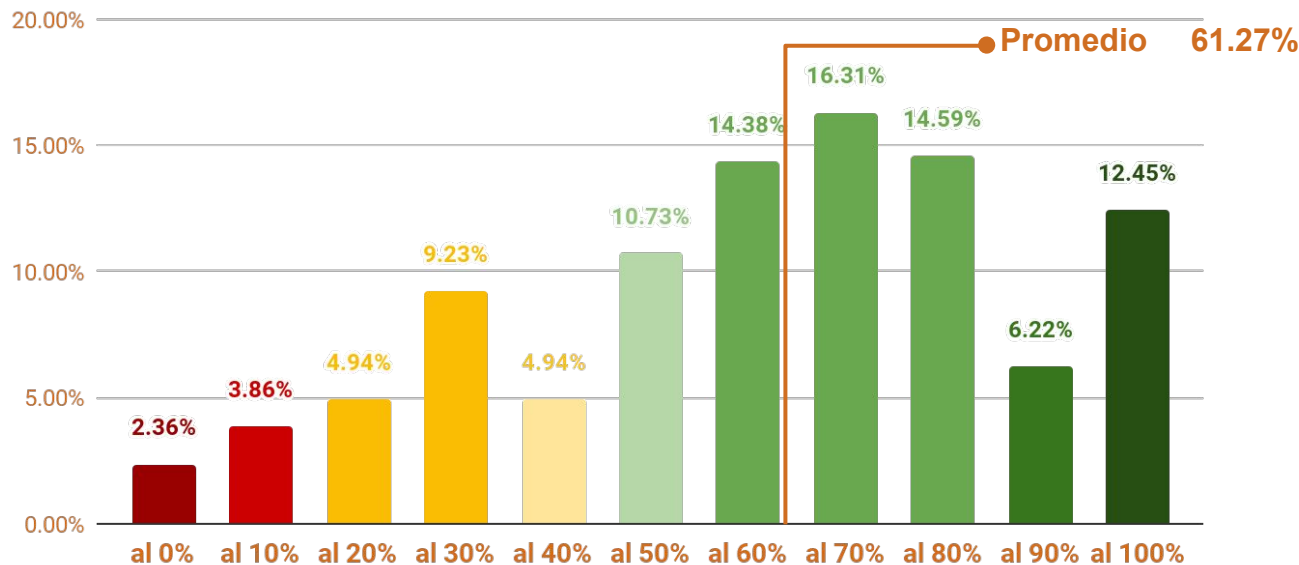

- En el 4to trimestre 2021, el **63,9%** de las empresas **operó entre el 60 % y 100 % de su capacidad**. Solo 2% está sin operar.
- El **promedio** de capacidad utilizada está en **61,27%**.

# CAPACIDAD UTILIZADA INDUSTRIAL

### Capacidad Operativa Industrial

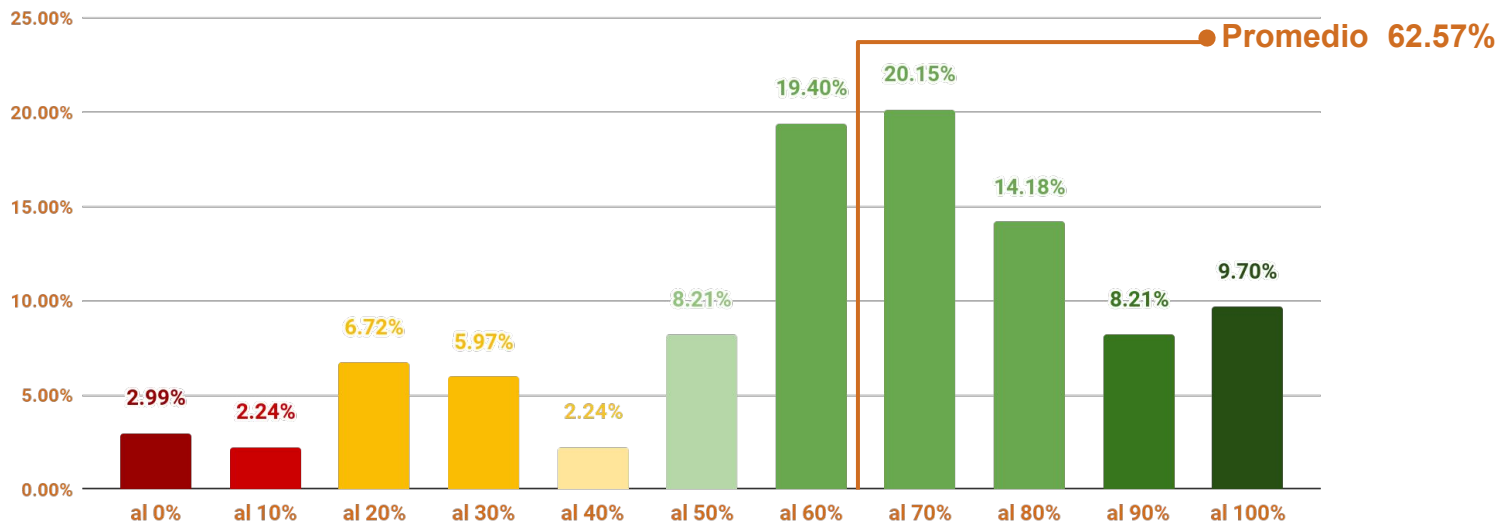

- El **71,6%** de las empresas industriales **operó en situación de normalidad**, es decir, **al 60% o más** de su capacidad industrial disponible.
- La capacidad utilizada industrial **promedia el 62,6%**.
- El **24,6%** operó a **50% o menos**. **Solo 3%** está sin operar.

# Evolución - Capacidad Utilizada

### Evolución de la Capacidad Instalada en el 2021

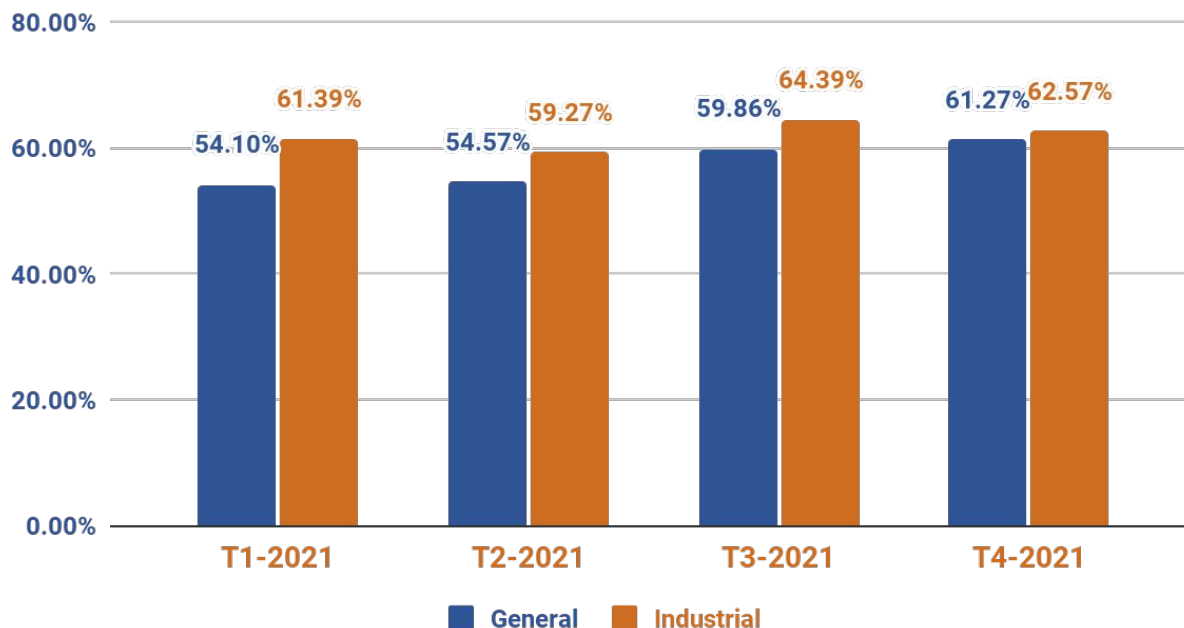

- La Capacidad Instalada General crece sostenidamente durante el 2021 en más del 7%
- La Capacidad Instalada Industrial estuvo todo el año por encima del promedio general, con un mejoramiento el segundo semestre.

# VENTAS Y RENTABILIDAD INDUSTRIAL

### Rentabilidad General Empresaria

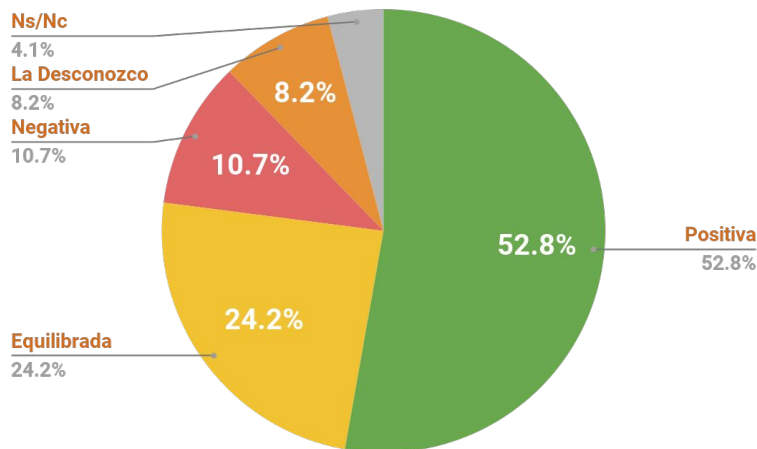

### Rentabilidad Industrial

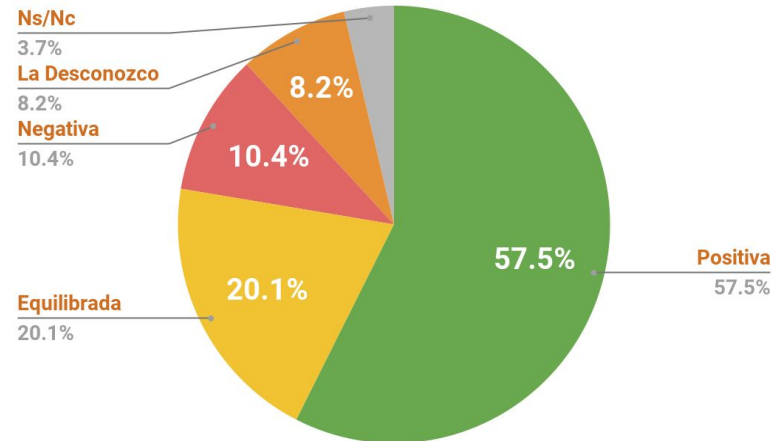

- **52,8%** de las pymes indica que su **rentabilidad** ha sido **positiva** (este indicador en el **trimestre anterior** fue del **45,7%**)
- **57,5%** de la industria indica que su **rentabilidad** ha sido **positiva**. **Se mantiene respecto al trimestre anterior.**

# Evolución de la Rentabilidad en el 2021

## Evolución de la Rentabilidad General Positiva

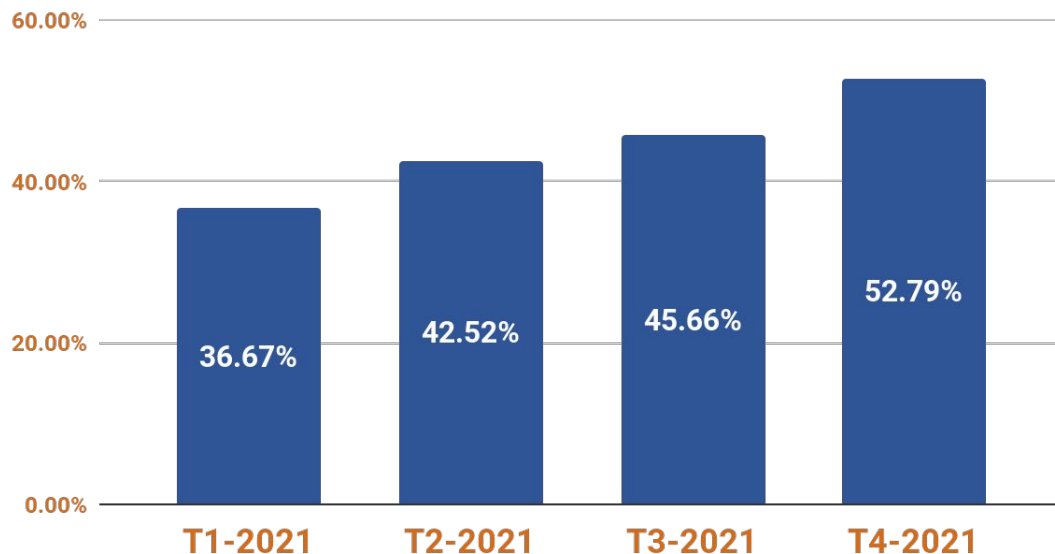

- A lo largo del 2021, **el porcentaje de empresas con rentabilidad positiva ha crecido ininterrumpidamente desde 36,67% a 52,79%**

# EXPECTATIVAS: Inflación y Dólar

## Capítulo 7

### Inflación Estimada 2022

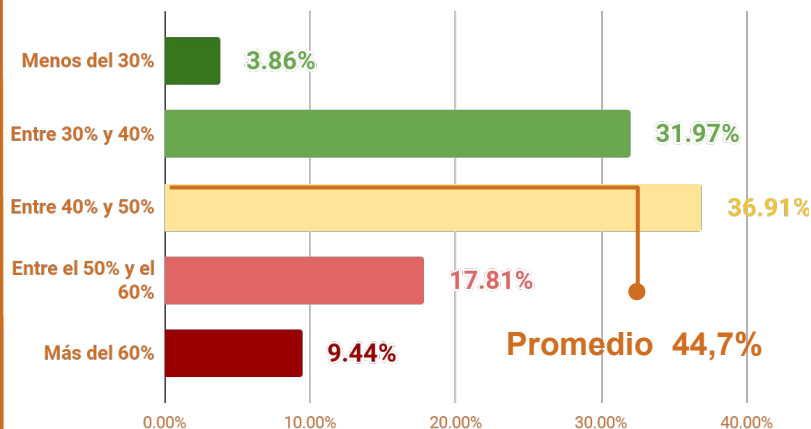

### Dólar. Para usted el tipo de cambio oficial a fin de Marzo 2022

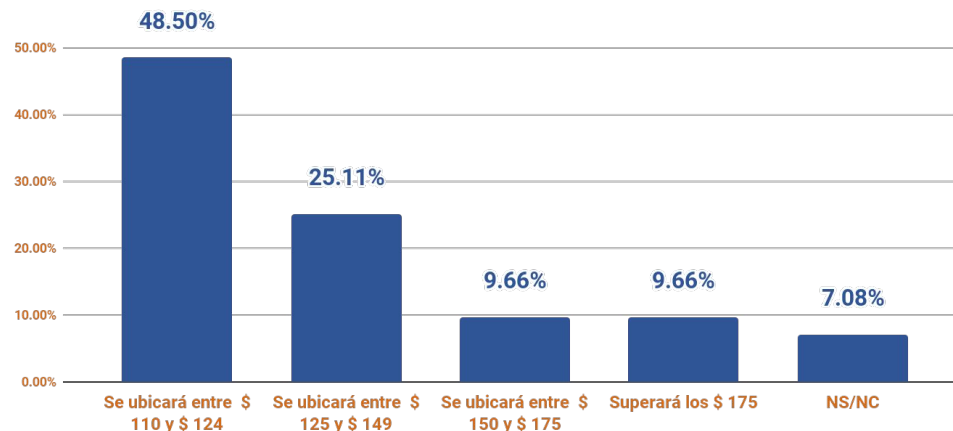

- **Inflación: 6 de cada 10** empresarios considera que la **inflación** del 2022 será superior al 40%.
- **Dólar: 7 de cada 10** indica que **no superará los 150\$**. **Promedio** general **\$125**.



# COYUNTURA: Situación Económica

### Opinión sobre la situación económica para el 2022

#### Estimación Económica Nacional

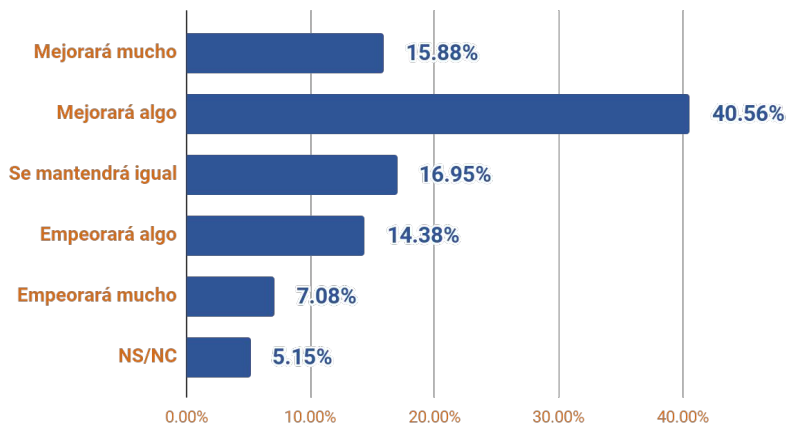

#### Estimación Económica del Sector Propio

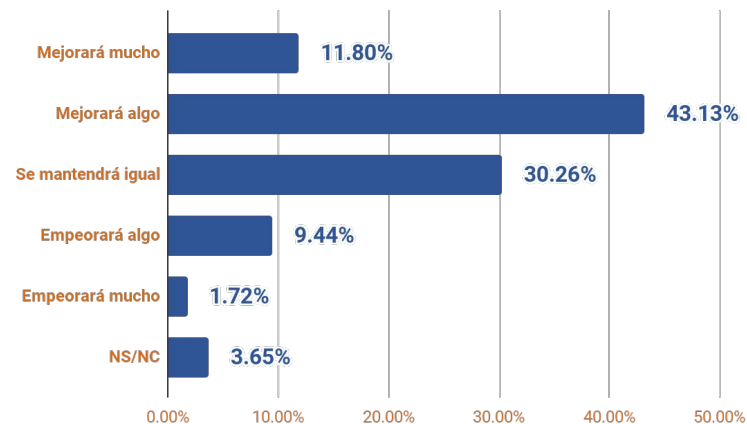

- Un **56,4 %** de las pymes **prevé mejoras económicas** para el **2022**
- Un **54,9 %** **prevé mejoras** en **su sector de actividad**.

# COYUNTURA: Inversiones

### Planea Inversiones

Sí	56.87%
No	43.13%

### Fuentes de financiamiento

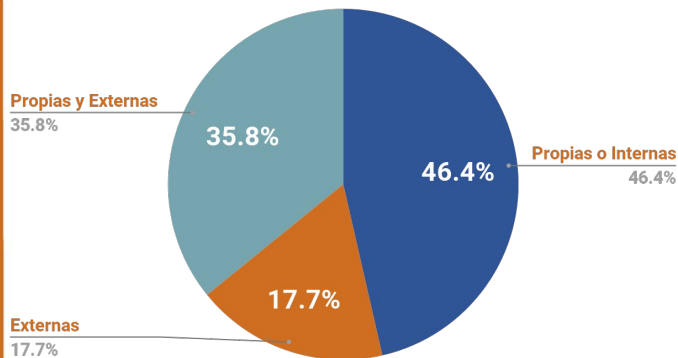

### Tipo de Inversiones

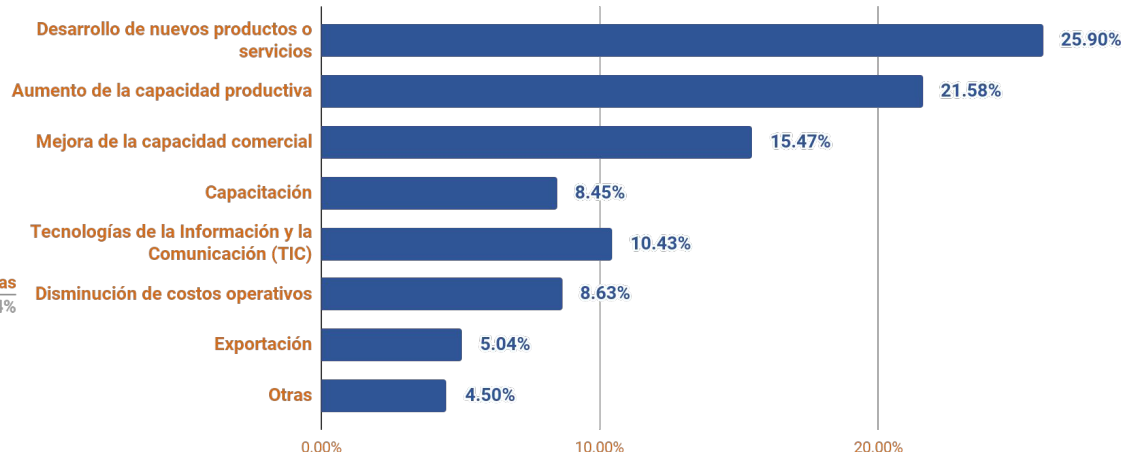

- La **56,9%** **planifica realizar inversiones** en los próximos 6 meses.
- El **25,9 %** apuesta al desarrollo de **nuevos productos y servicios** y **21,6%** al **aumento** de su **capacidad productiva**.
- 53.5%** **depende** de alguna manera del **financiamiento externo**.

# Evolución inversiones 2021

## Evolución de % que planea inversiones en el próximo trimestre 2021

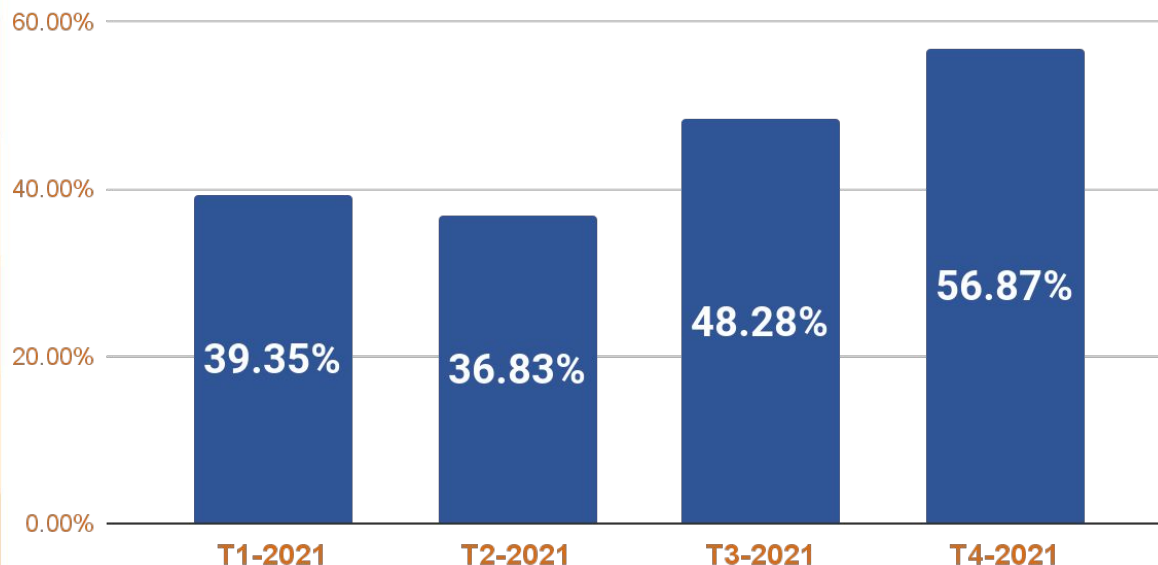

- El porcentaje de empresas que proyectaba invertir **creció** en el 2021, de punta a punta, **17,52%**
- Luego de una caída en el segundo trimestre, **el tercer y cuarto trimestres fueron de fuerte crecimiento** de la inversión proyectada.

# COYUNTURA: Asistencias para Pymes

Esta tramitando algún crédito para mejorar su emprendimiento ?

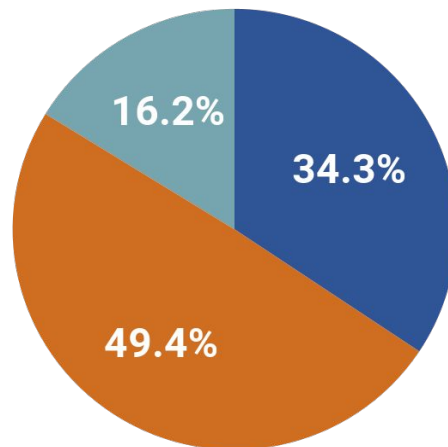

● Si ● No ● No conozco la existencia de los mismos

- **16,2%** de las pymes **NO tiene conocimiento de los planes de asistencia** y casi **50% no recurre a créditos**.
- **Sólo un 34% tramita créditos**. Un bajo acercamiento a organismos y bancos.

# PANDEMIA: Campaña y Pasaporte

## Capítulo 8

### Califique el abordaje de la campaña sanitaria llevada adelante por el Gobierno Nacional

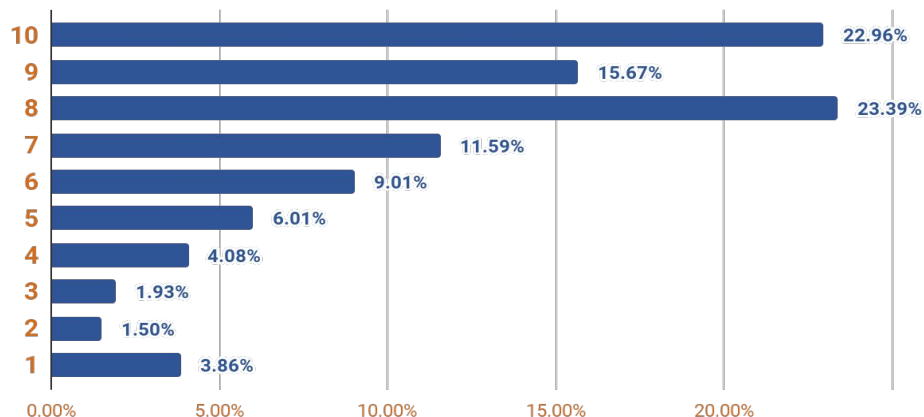

### ¿Qué opina del pasaporte sanitario en el marco operativo de su empresa?

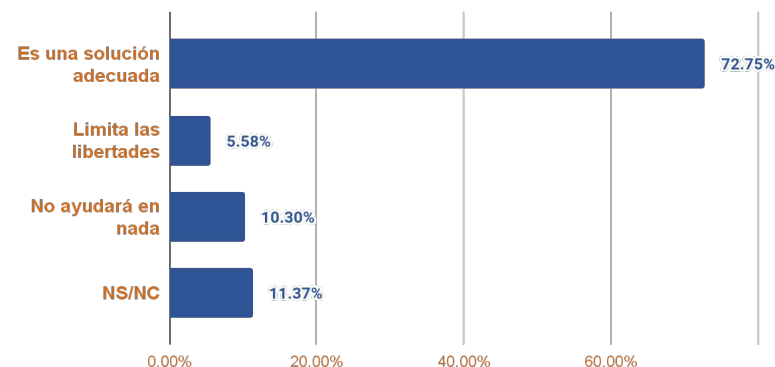

- **83% aprueba el abordaje de la campaña (6 o más), sólo 7,3% desaprueba (1 a 3).**
- **72,75% indica que el pasaporte sanitario es una solución adecuada. Un 10,3% afirma que no ayudará en nada y un 5,6% que limita las libertades.**

# PANDEMIA: Tercera Ola-Omicron

### Efectos en las Pymes de la tercera ola de la pandemia (variante Omicron)

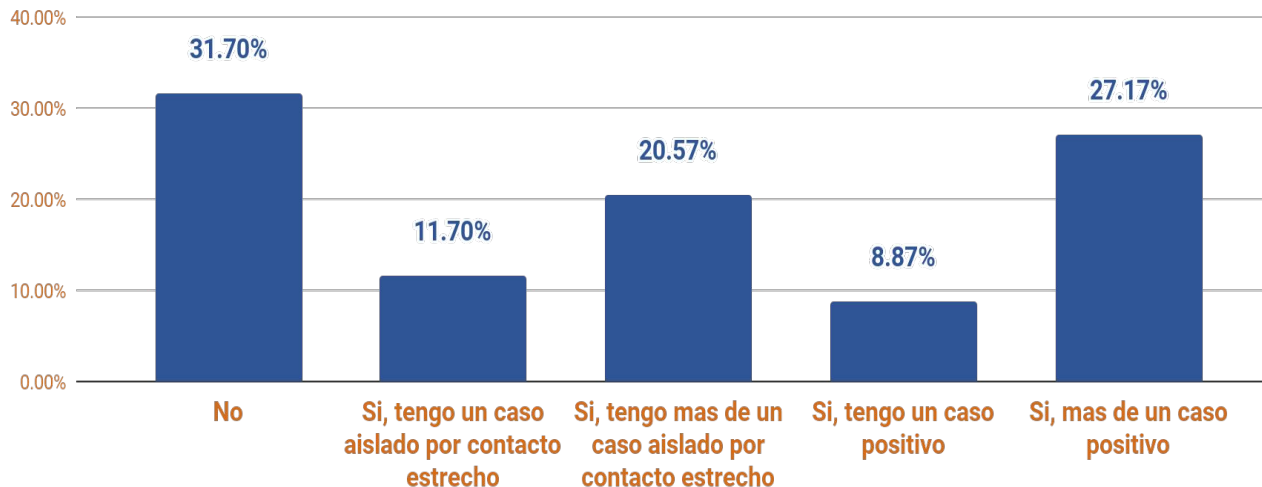

- Un **68%** de las empresas **fue impactada por la Tercera Ola de COVID**.
- Solo un **31,7%** de los encuestados **no está afectado por la tercer ola** de la pandemia. Un **30,9%** tiene **más de un caso positivo**.
- **Sólo 3,36%** de los contagiados **presentaron síntomas graves**.

# PANDEMIA: Vacunación del personal

¿Tiene aún trabajadores sin vacunar en su empresa?

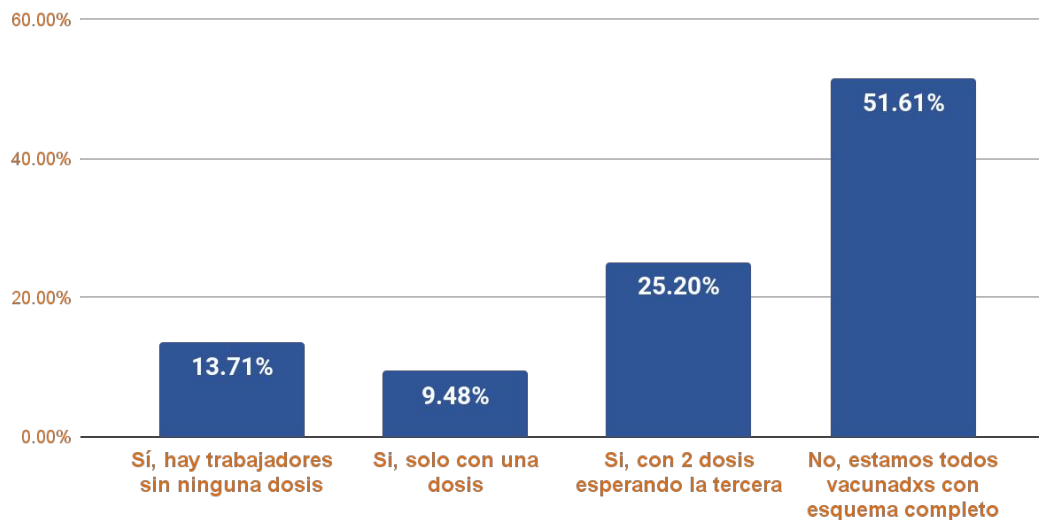

- **Más de la mitad** de las pymes tiene todo el personal con el **esquema completo** de vacunación. Casi **9 de cada 10** tiene su personal con **al menos una dosis**
- Solo el **13,7%** de las pymes posee trabajadores **sin ninguna dosis**.

# Satisfacción con la Corte Suprema

Indique su nivel de confianza/satisfacción con la Corte Suprema de Justicia

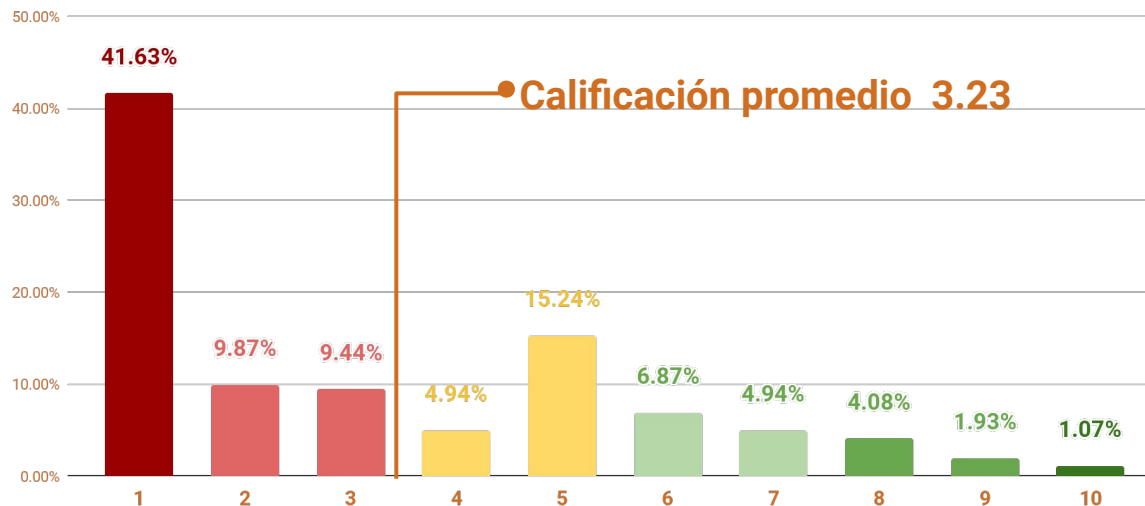

- **81%** tiene **poca confianza** en la **Corte Suprema** de Justicia, **19%** **confía** y le satisface **parcialmente** (6 o más).
- **Solo 7,12%** le **satisface plenamente** (8 o más)
- La **calificación promedio** es de **3,23**



# Satisfacción con el Poder Judicial

Indique su nivel de confianza/satisfacción con el Poder Judicial en su conjunto

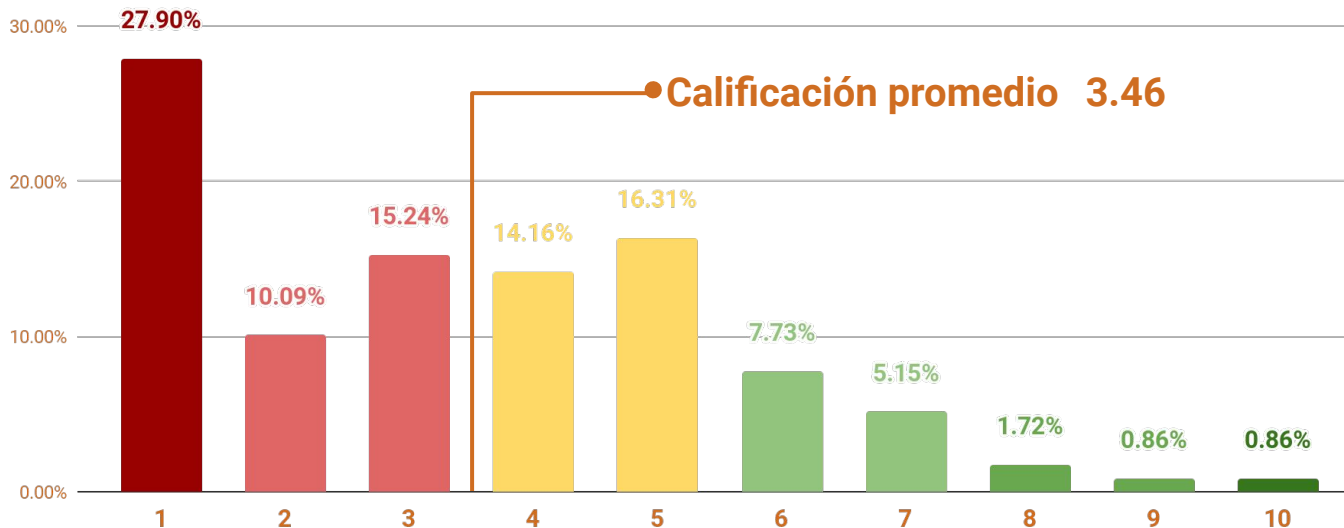

- **83,6%** tiene **poca confianza** en el **Poder Judicial**, mientras que **16,4% confía parcialmente** (6 o más). **Sólo** al **3,3%** le **satisface plenamente** (8 o más)
- La **calificación promedio** es de **3,46**

# Temas que preocupan de la justicia

¿Cuál de los siguientes temas es necesario revisar en la justicia ?

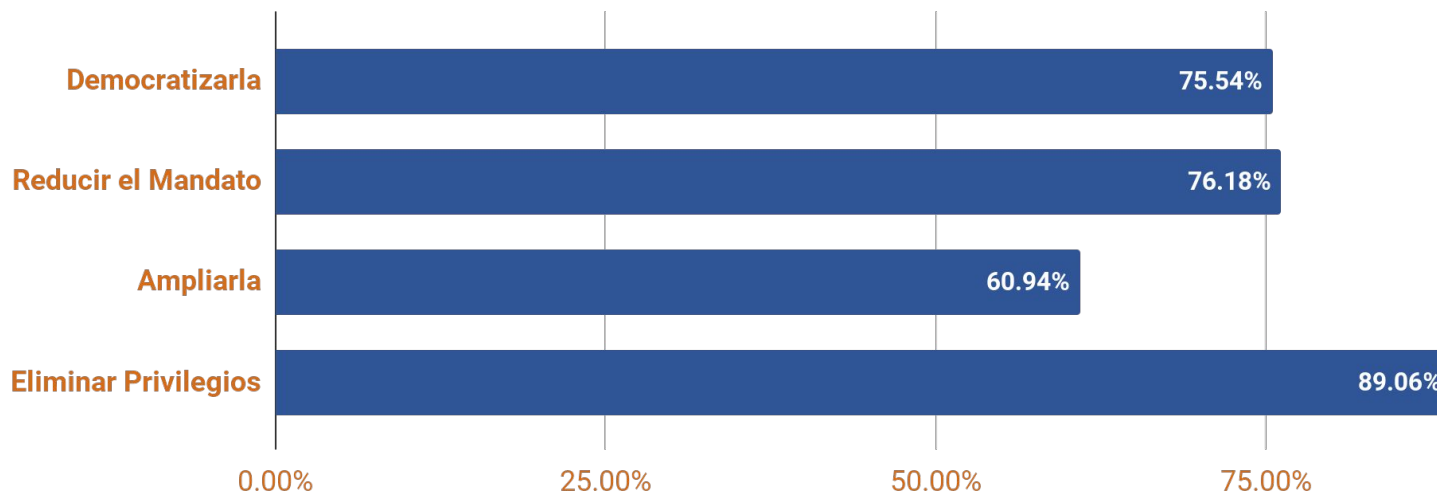

- Con 89% **la principal preocupación es sobre eliminar los privilegios**. Luego, el **76%** de los encuestados **considera** que hay que **reducir los mandatos**.
- Mientras tanto, el **75,5%** plantea **democratizar la Justicia** y **60,9%** ampliarla.

# Ley de Presupuesto

Esta de acuerdo con el rechazo de la oposición a la ley del presupuesto para el 2022?

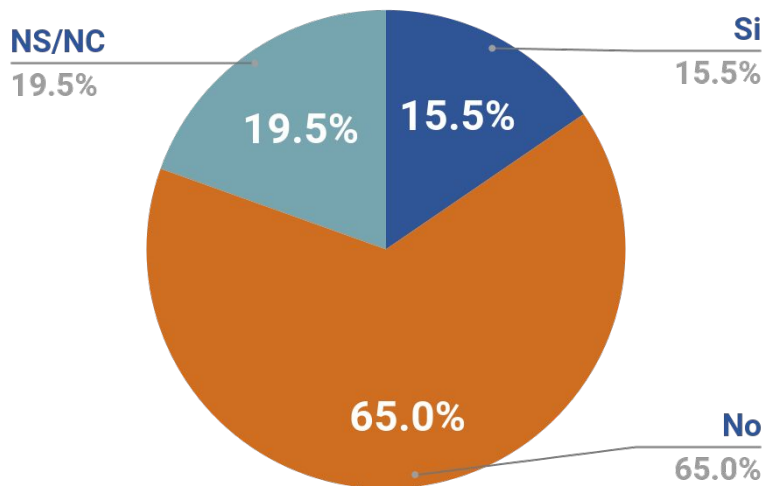

Indique cual será el efecto que le provocará a su empresa, el rechazo a la ley de presupuesto para el año 2022

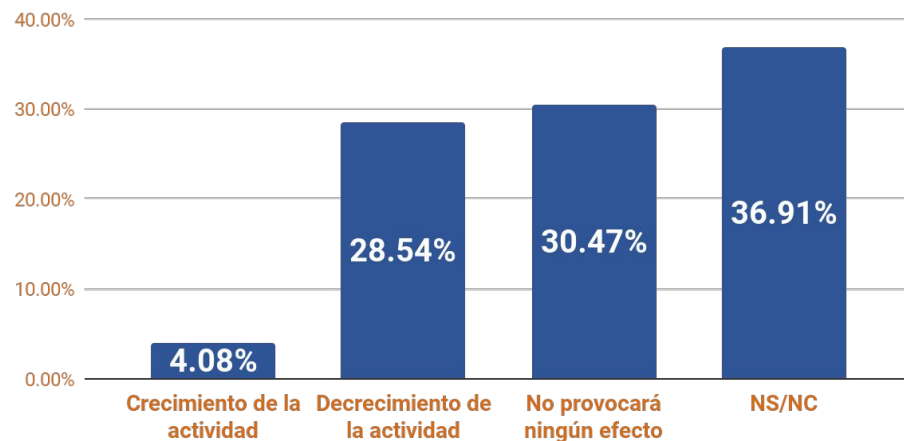

- **65%** indica estar en **desacuerdo** con el **rechazo de la oposición** a la ley de **presupuesto**.
- Un **37%** **no sabe** sobre **los efectos** de la **falta** de ley de **presupuesto** en su actividad, un **30%** que **no provocará efectos** y un **28%** un **decrecimiento de la actividad**.

# FMI- Responsabilidades

Respecto a la deuda con el FMI, para usted: ¿Quién es el responsable de haberla contraído?

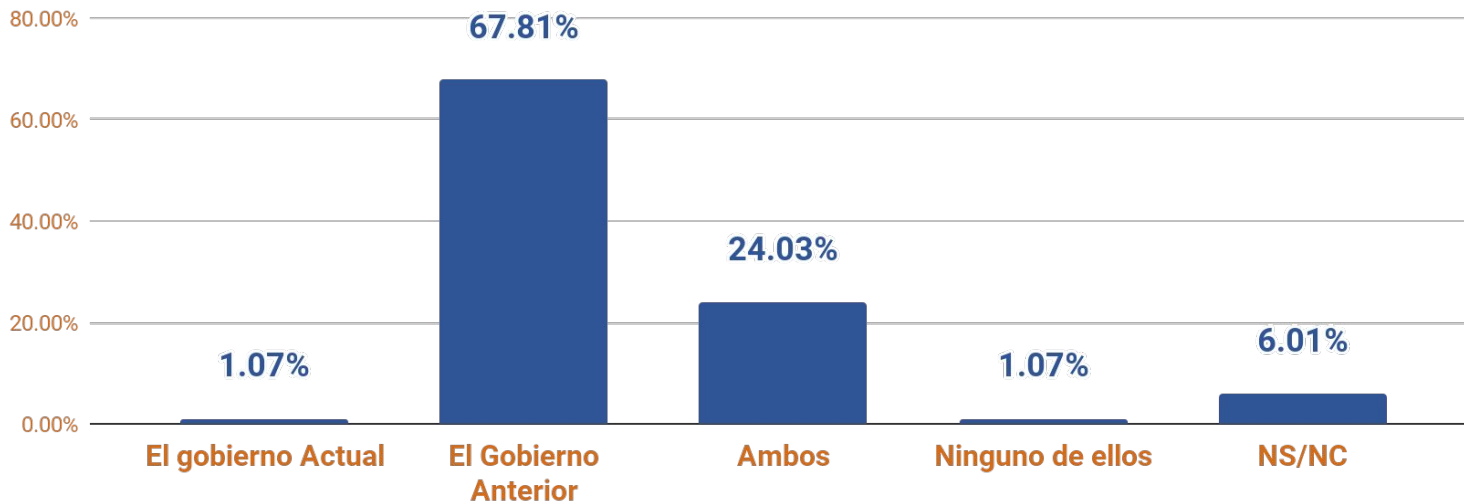

- **67,8%** indica que la **responsabilidad** de haber contraído **la deuda con el FMI** es del **gobierno de Macri**.
- Un **24%** sostiene que es **compartida** entre **el anterior y el actual**.

# FMI- Negociación

## Capítulo 10

Respecto a la negociación de la deuda: ¿Cuál debería ser para usted la posición del gobierno?

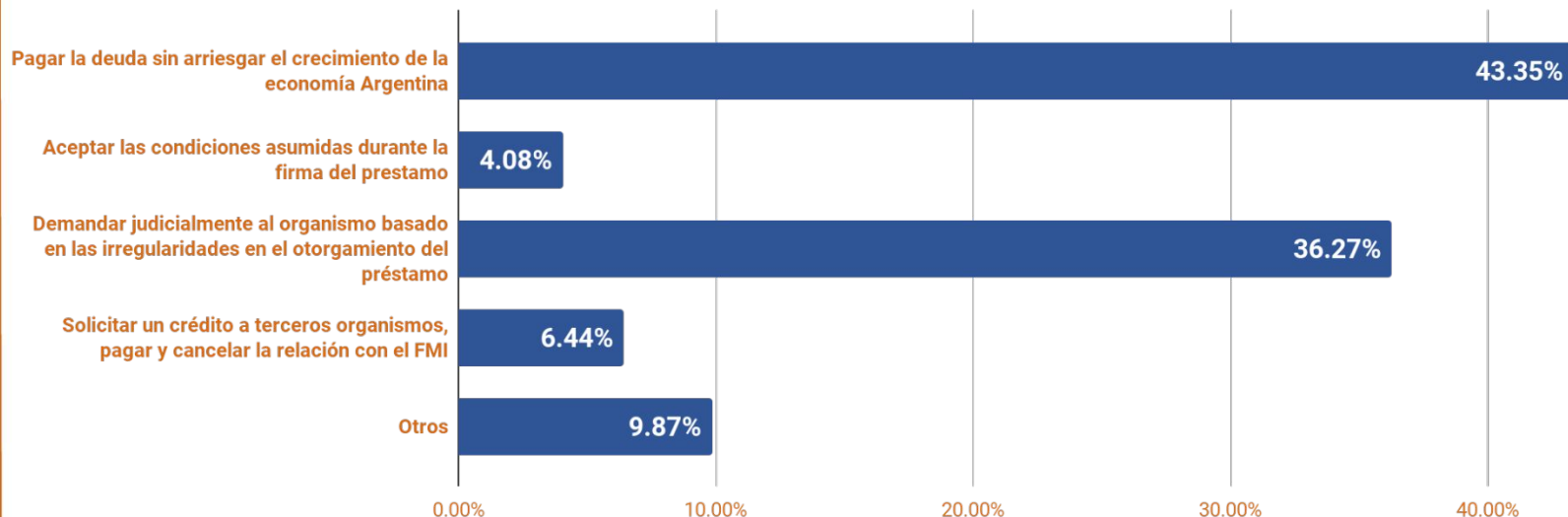

- **43,3%** indica que se debe **pagar sin arriesgar el crecimiento**.
- **36,3%** sostiene que se debe **accionar judicialmente**.

# Tarifas Energéticas

En el caso de producirse un aumento en las tarifas, ¿qué porcentaje podría soportar?

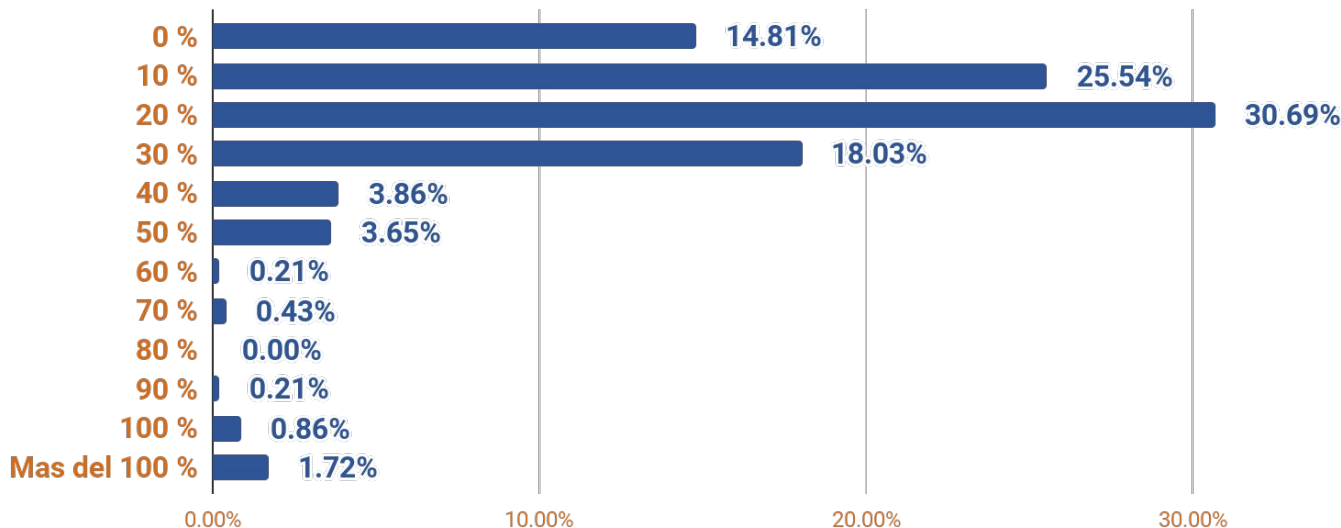

- **7 de cada 10** indica que los aumentos **no deberían superar el 20%**. **2 de cada 10** entre un **20% y un 30%**.
- **Sólo 1 de cada 10** está en condiciones de soportar **más de 30% de aumento**.

# GESTIÓN Presidencial

## Capítulo 10

### Evaluación de la gestión presidencial

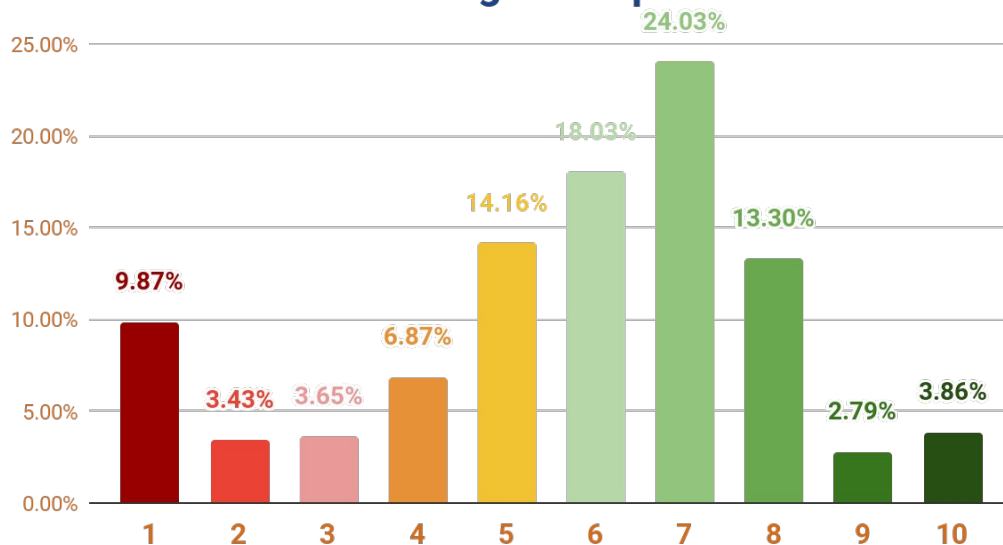

### Calificación Gestión Presidente

Trimestre	Promedio
T1-2021	6.05
T2-2021	5.40
T3-2021	4,92
T4-2021	5.73

- **62% aprueba (6 a 10) la gestión presidencial. 17% la reprueba (1 a 3).**
- La **calificación promedio** es de **5.73**, y **sube respecto al trimestre anterior cambiando la pendiente de decrecimiento** de los trimestres previos.