



Encuesta de Expectativas Económicas

1er Trimestre 2024 - Abril a Junio

352 empresas, cooperativas y autónomos

Capítulo 1: Ficha técnica, ubicación geográfica, sectores productivos, y porcentaje de mujeres en las empresas, rango de trabajadores/as, antigüedad del negocio.

Capítulo 2: Ventas, costos, precios y rentabilidad.

Capítulo 3: Incorporaciones, despidos, suspensiones, horas extras. Incorporará trabajadores

Capítulo 4: Endeudamiento.

Capítulo 5: Plazos de Cobro y Cadena de pagos, Precios.

Capítulo 6: Capacidad industrial utilizada, ventas industriales y rentabilidad industrial.

Capítulo 7: Expectativa de inflación y dólar

Capítulo 8: Coyuntura. Expectativas situación nacional y sectorial. Nivel de Incertidumbre y Ley bases

Capítulo 9: Inversiones.

Capítulo 10: Tarifas.

Capítulo 11: Gestión Gubernamental

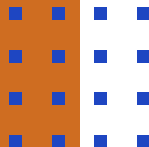

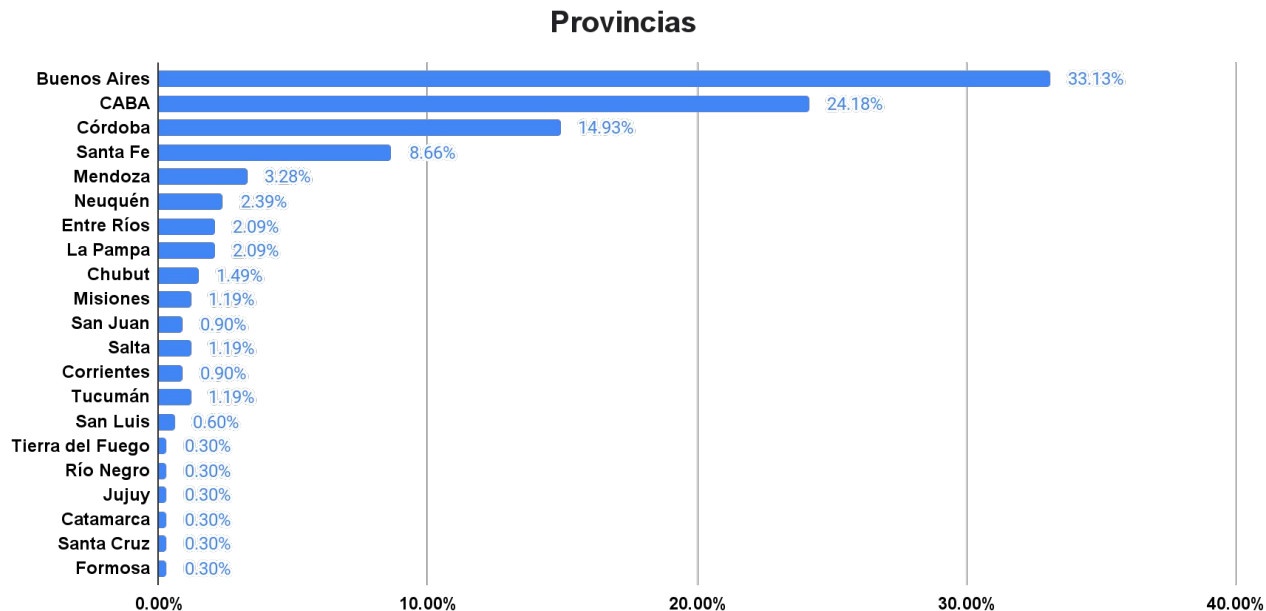

21 provincias, con mayor concentración de casos en Prov. de Buenos Aires (33%), CABA (24%), Córdoba (15%), Santa Fe (9%), Mendoza (3,28%)

1. **Empresas Encuestadas:** 352 empresas
2. **Área Abarcada:** 21 provincias, con mayor concentración de casos en Prov. de Buenos Aires, CABA, Córdoba, Santa Fe, La Pampa y Misiones.
3. **Periodicidad:** Trimestral
4. **Fecha de Relevamiento:** Julio 2024
5. **Formato de Recolección de Datos:** Cuestionario cerrado, autoadministrado

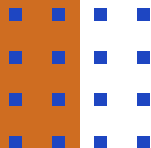

PERFIL

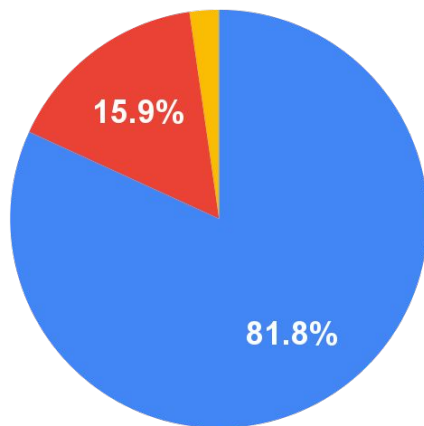

- Soy Empresario/a micro, pequeño, mediano o grande
- Soy cuentapropista o profesional
- Soy Cooperativa o Empresa Recuperada

SECTORES

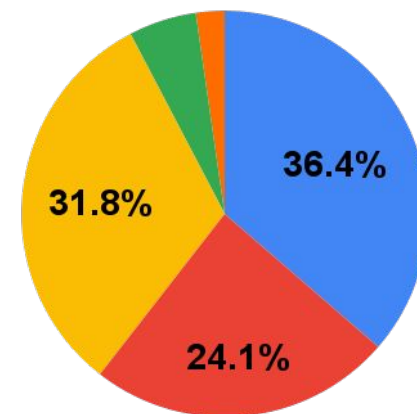

- Industria
- Comercio
- Servicios
- Construcción
- Economías regionales / Agro

El 36 % de los encuestados ubica su emprendimiento en el **Sector Industrial**, 31,6% en **Servicios**, 24,8% en **Comercio**, 5,4% en **Construcción** y 2,4% en **Economías Regionales**. El 82 % de los encuestados son **empresarios/as pymes**, 15% **cuentapropistas**.

	Promedio Trabajadores
General	19.17
Industria	25.13

EMPLEADOS

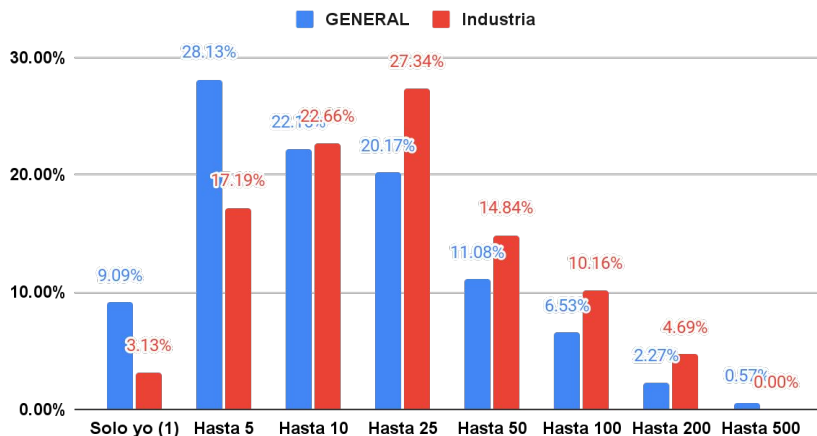

Antigüedad

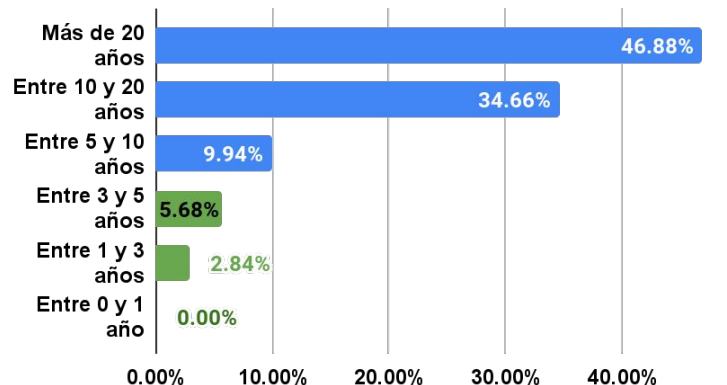

El **80%** de las pymes empleadoras relevadas tienen **hasta 25 empleados**. En las **Industrias 85%** tiene hasta 50 empleados.

La antigüedad del **82%** de las pymes supera los **10 años**.

Proporción de Mujeres en Las Pymes

- Ninguna (0%)
- Hasta un 10%
- Hasta un 25%
- Hasta un 50%
- Hasta un 75%
- Más del 75%

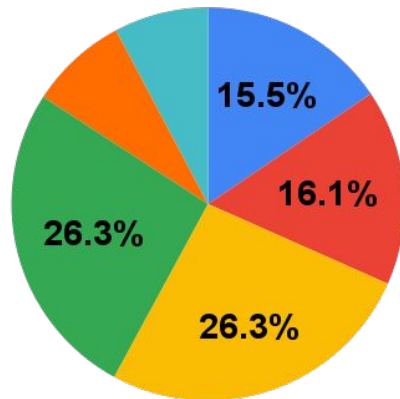

Genero

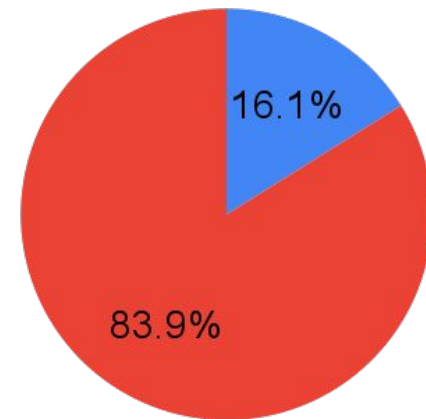

● Masculino ● Femenino

En el **58%** de las empresas la **participación de mujeres es menor al 25%**.
26,3% de las empresas tienen una **composición equilibrada** de géneros.
El **16%** posee **más mujeres que hombres**.
El **16%** de las **pymes encuestadas** son mujeres.

¿Cómo evaluaría el desempeño de su empresa entre Abril y Junio de 2024?

Medido en volumen o en cantidad vendida,



Cantidad de empresas **SOBRE EL TOTAL** que tienen:

- ■ ■ ■ ● Buenas ventas (incremento mayor al 10% en unidades)
- ■ ■ ■ ● Igual Ventas (variación en +/- 10% en unidades)
- ■ ■ ■ ● Malas Ventas (caída mayor al 10% en unidades)
- ■ ■ ■ Siempre respecto del trimestre anterior

VENTAS RAZONABLES			
	2T 2024	2T 2023	Caída
General	48.01%	82.16%	34.15%
Industria	40.63%	81.82%	41.20%
Comercio	45.88%	79.10%	33.22%
Servicios	58.93%	85.38%	26.45%

Un **48,6%** de las empresas **tiene ventas razonables**. El mismo trimestre del 2023 arrojó un promedio de 82.16%. Una caída de **35,16%**

Un 51,4% de las empresas tienen caídas de ventas significativas

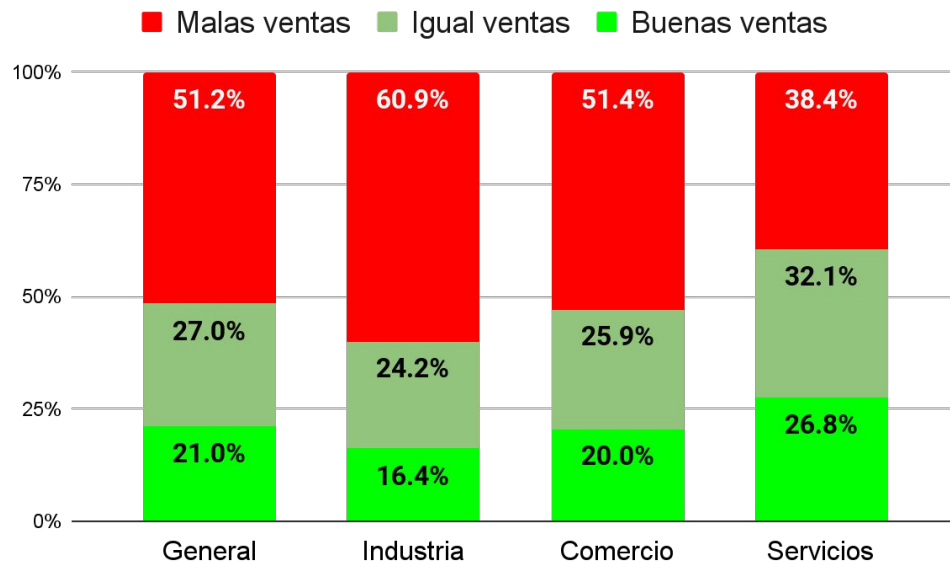

Cantidad de empresas **POR SECTOR** que tienen:

- Buenas ventas (incremento mayor al 10% en unidades)
- Igual Ventas (variación en +/- 10% en unidades)
- Malas Ventas (caída mayor al 10% en unidades)

Siempre respecto del trimestre anterior

VENTAS RAZONABLES

General	48.01%
Industria	40.63%
Comercio	45.88%
Servicios	58.93%

Un **58,9%** de las empresas de **Servicios** tiene **ventas razonables**. Cayó 7 % respecto al T1

Un **60,9%** de las **industrias** y un **51%** de los **comercios** tienen **caídas de ventas significativas**.

COSTOS PYMES

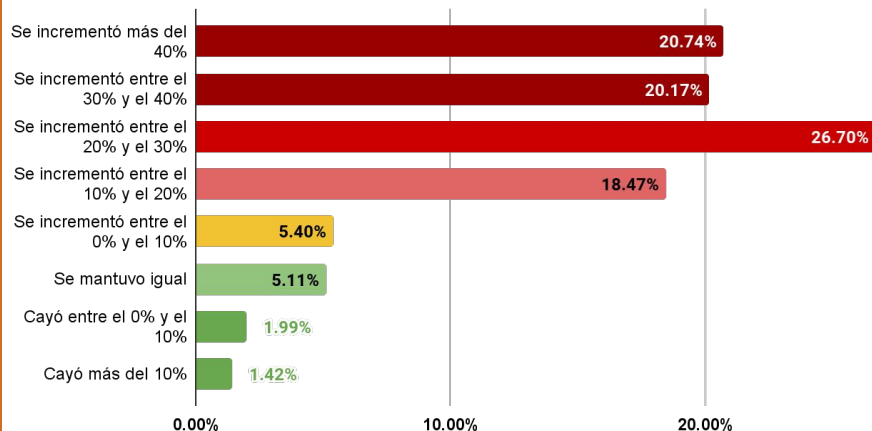

COSTOS-INDUSTRIA

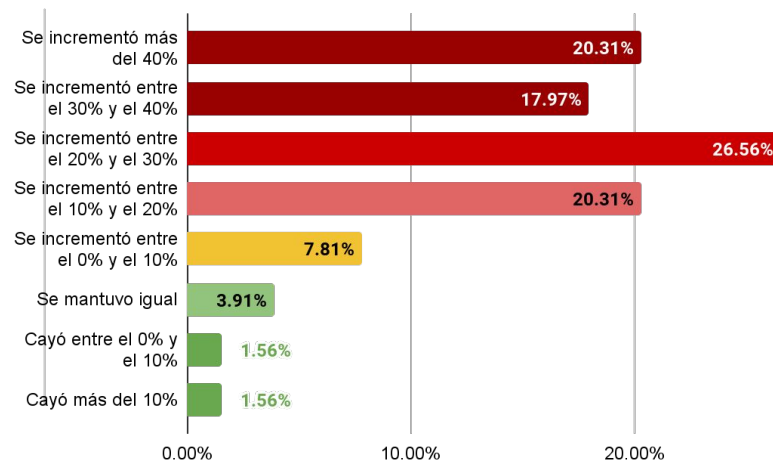

68% registró aumentos de costos superiores al 20%.

A nivel general y en la industria el 65% registró aumento de costos por encima del 20%

PRECIOS PYMES

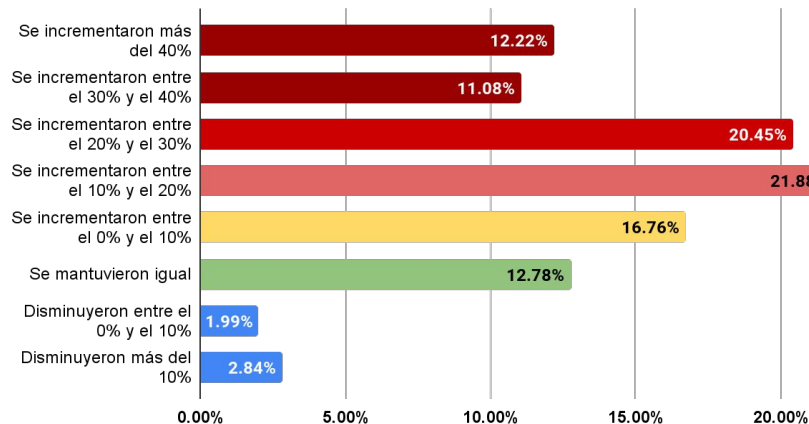

PRECIOS-INDUSTRIA

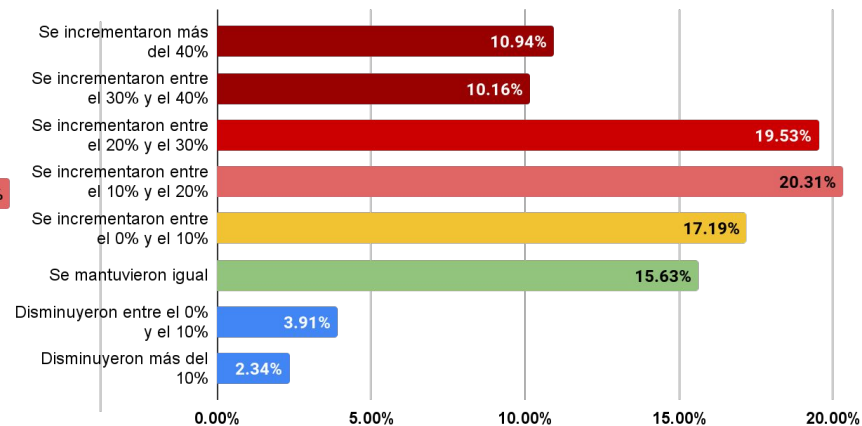

El **82%** de las empresas **aumentó los precios** de sus productos o servicios.
Para el caso de la Industria el **77 %** aumentó

Efecto Recesión

INCREMENTOS PROMEDIOS	Industria	General
COSTOS	28.53%	29.67%
PRECIOS	24.90%	24.07%

INCORPORACIONES-DESPIDOS (2° T 2024)

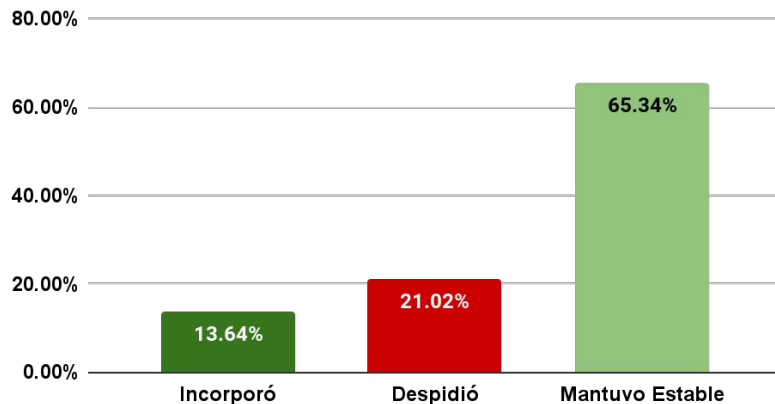

HORAS EXTRAS

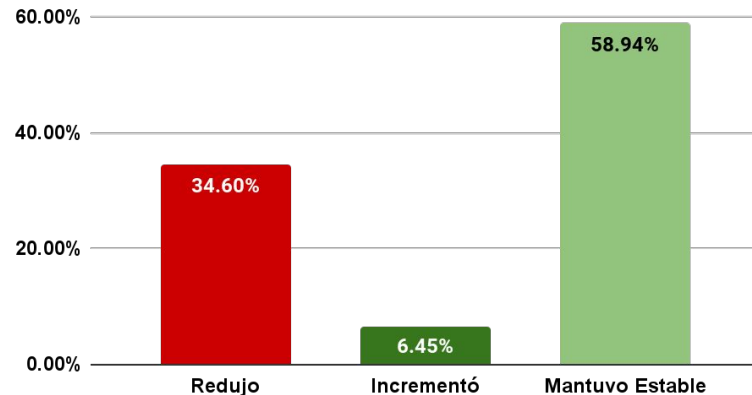

VARIACIÓN NEGATIVA DE TRABAJADORES. (-1,06%) en el total de 6.432 empleados de las pymes encuestadas.

Solo 13,6% de las pymes incorporaron trabajadores mientras que un 21% despidió. EFECTO era MILEI, desde la salida de la pandemia hasta el ballottage, la dinámica era inversa, es decir, había más contrataciones que ceses en la nómina laboral. Segundo trimestre con reducción de empleo El 6.4% incrementó horas extras, mientras el 34,6% disminuyó.

INCORPORACIONES-DESPIDOS INDUSTRIA

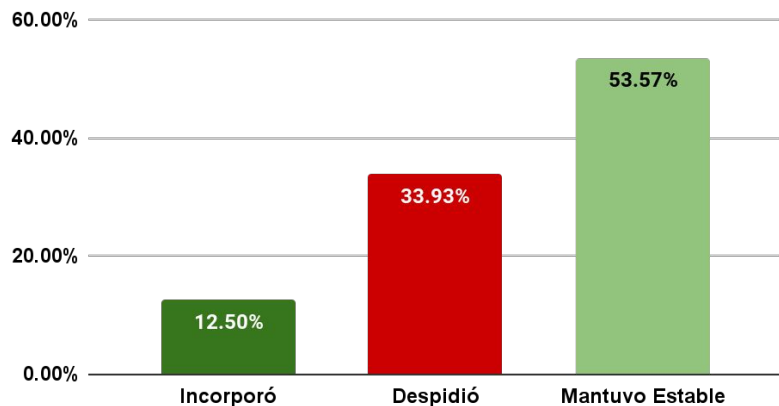

HORAS EXTRAS INDUSTRIA

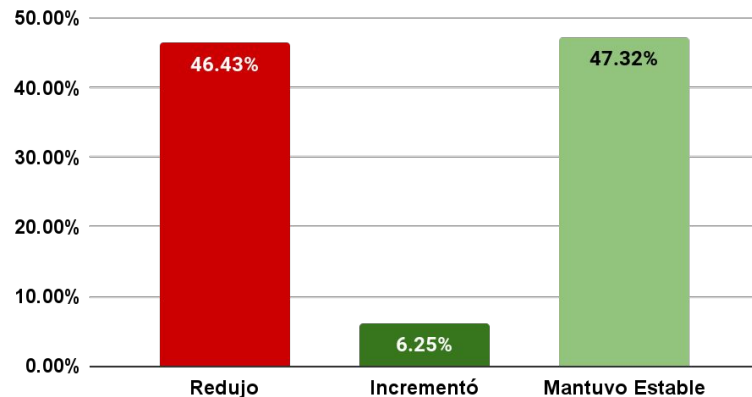

VARIACIÓN NEGATIVA de TRABAJADORES. (-2.55%) de un total de 3.216 empleados por las Industria encuestadas

35% de las industrias **despidieron personal**. La mayor pérdida de trabajadores está en la industria (2.55%) contra 1.11% del total de las pymes.
El 46% redujo horas extras. 7% más que el primer trimestre

T1-2024

Piensa incorporar trabajadores (1° T 2024)

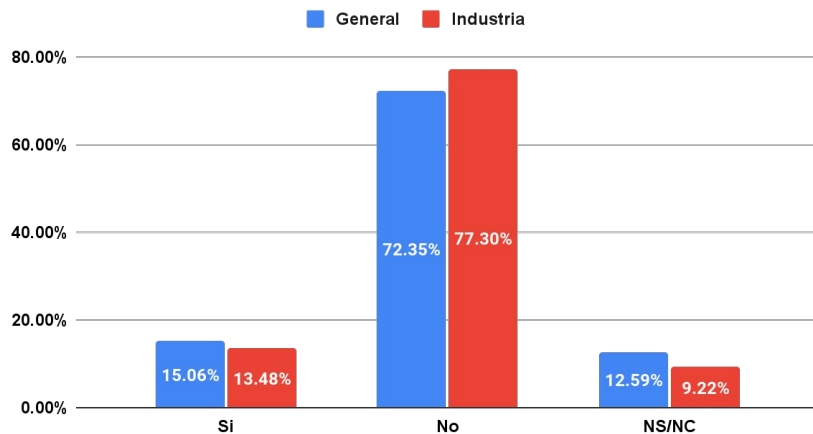

T2-2024

¿Piensa incorporar trabajadores/as en el próximo trimestre ?

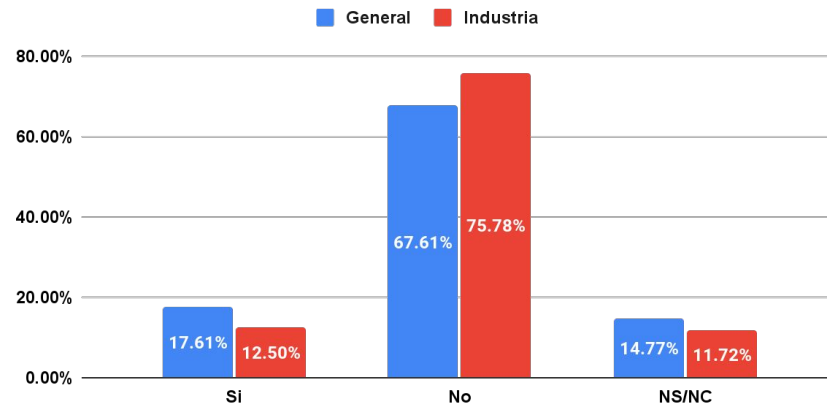

67,1% de las pymes NO piensa **incorporar trabajadores**, para el próximo trimestre.
 En la **industria el 75% NO** piensa incrementar su plantel.
 Se mantiene ALTO el **DESinterés** en el 2024 de incorporar trabajadores.

¿Usted ha tenido que endeudarse durante el periodo Abril y Junio de 2024 ?

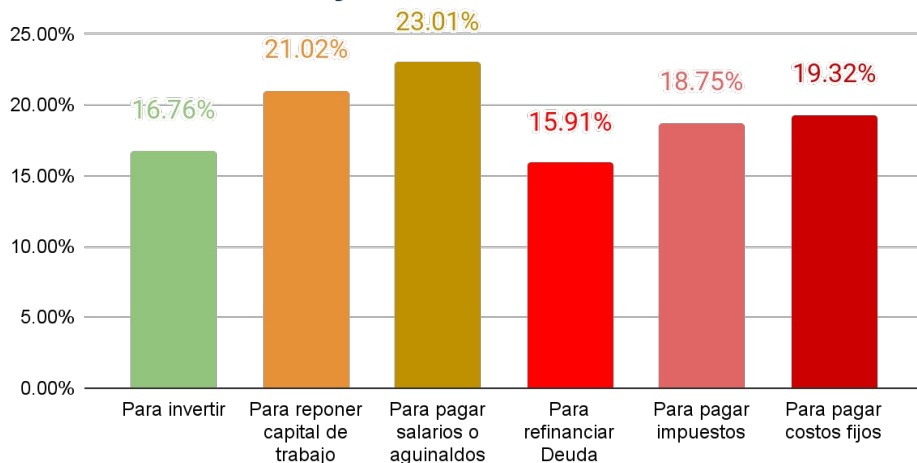

	SI	NO
Para invertir	16.76%	83.24%
Para reponer capital de trabajo	21.02%	78.98%
Para pagar salarios o aguinaldos	23.01%	76.99%
Para refinanciar Deuda	15.91%	84.09%
Para pagar impuestos	18.75%	81.25%
Para pagar costos fijos	19.32%	80.68%

Un promedio de **83%** de las pymes **no se ha endeudado** en el primer trimestre del año. 18,7% tomó deuda para pagar impuestos
El mismo trimestre del 2023 el 30% se endeudaban para invertir y el 70% no tomaba deuda

Que plazo de pago ofrece/aceptó a/de sus clientes

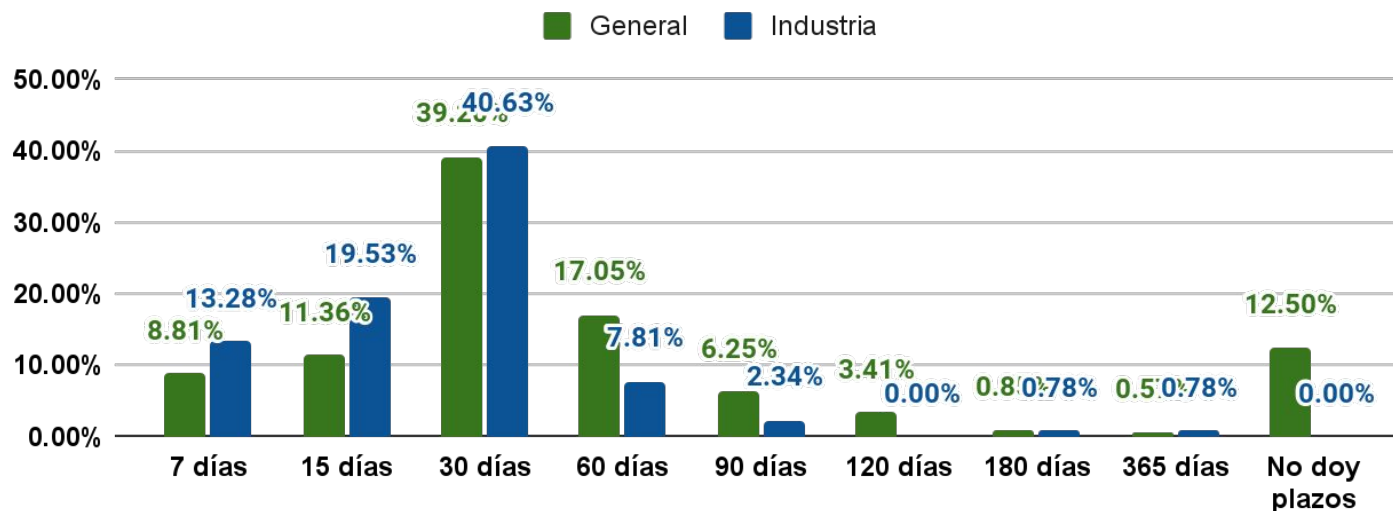

PROMEDIO

37.63

PROMEDIO

31.83

Se observa una **media de financiación directa a clientes de 38 días**. Creciente
 Se observa una **media de financiación directa de la industria a clientes de 32 días**

Que plazo de pago obtuvo de sus proveedores?

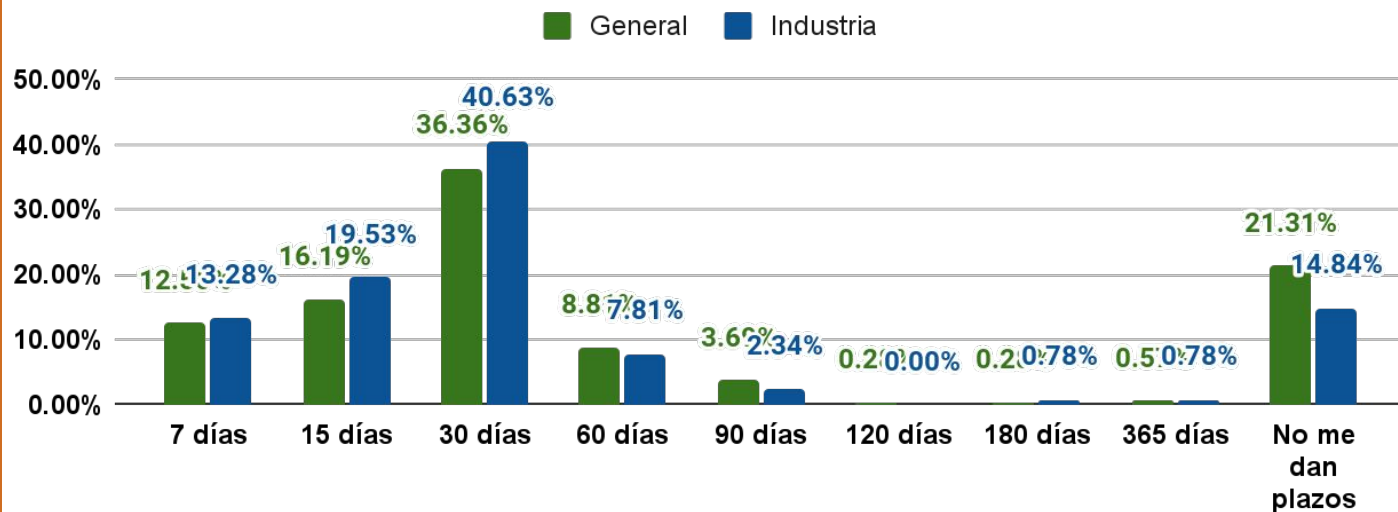

PROMEDIO

25.75

PROMEDIO

27.10

Se observa una **media de cobros a nivel general de 26 días** (22 días en T1)
 Se observa una **media de cobros en la industria de 27 días** (24 días en T1)
Crecen los plazos

Cadena de Pagos: ¿Ha tenido problemas de cobro con sus clientes en el trimestre Abril a Junio?

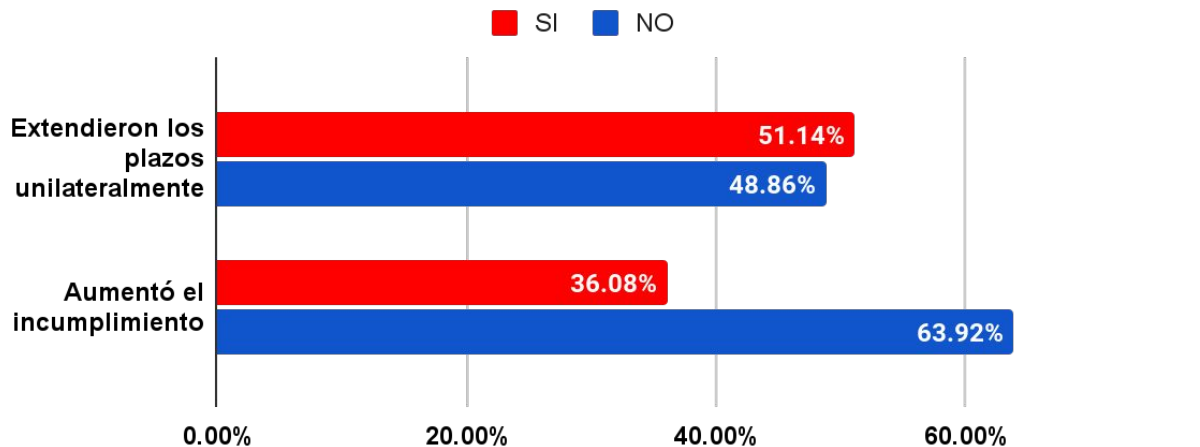

La mitad de las empresas indicaron que se extendieron los plazos de cobro unilateralmente mientras que el 36,4% afirmó que se incrementó el incumplimiento.

En la industria el aumento del incumplimiento alcanza el **32%**

Capacidad Operativa Industrial (2 T - 2023)

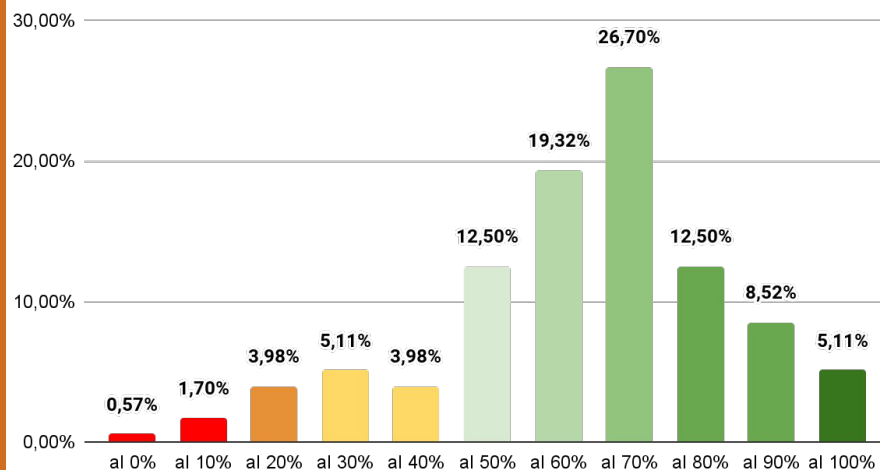

Capacidad Operativa INDUSTRIAL (2° T 2024)

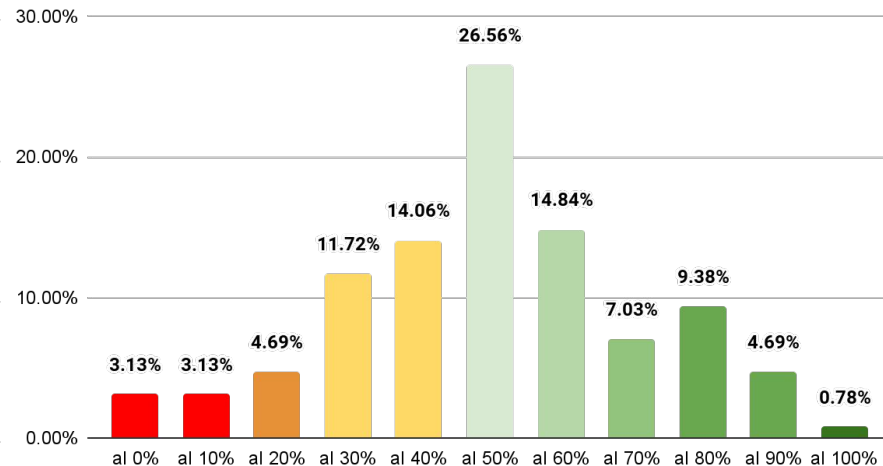

Solo el **36%** de las empresas industriales **operó en situación de normalidad**, es decir, al **60% o más** de su capacidad industrial disponible. La capacidad utilizada industrial **está en 50.3%**. **Más del 13% de caída respecto al mismo trimestre de 2023**

Histórico Capacidad Industrial Utilizada

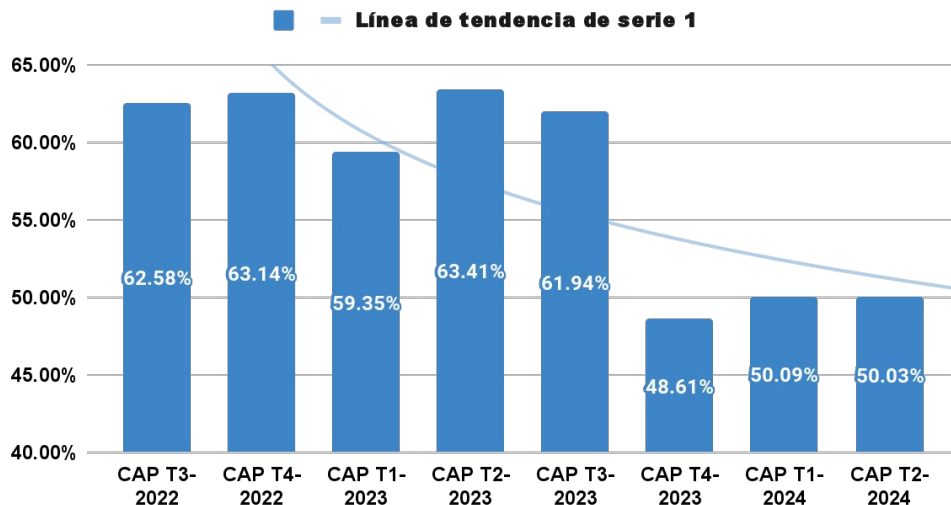

Trimestre	CIU
CAP T3-2022	62.58%
CAP T4-2022	63.14%
CAP T1-2023	59.35%
CAP T2-2023	63.41%
CAP T3-2023	61.94%
CAP T4-2023	48.61%
CAP T1-2024	50.09%
CAP T2-2024	50.03%

- Niveles por encima del 60% son razonables para el sector industrial.
- Niveles menores al 50% provocan reducción de horas extras, turnos productivos, despidos de personal, cierre de líneas de producción, suspensiones.
- Niveles menores al 20% provocan cierre de fábricas. UN 10 % esta en 20% o menos de UCI

Capacidad Operativa General (2° T 2024)

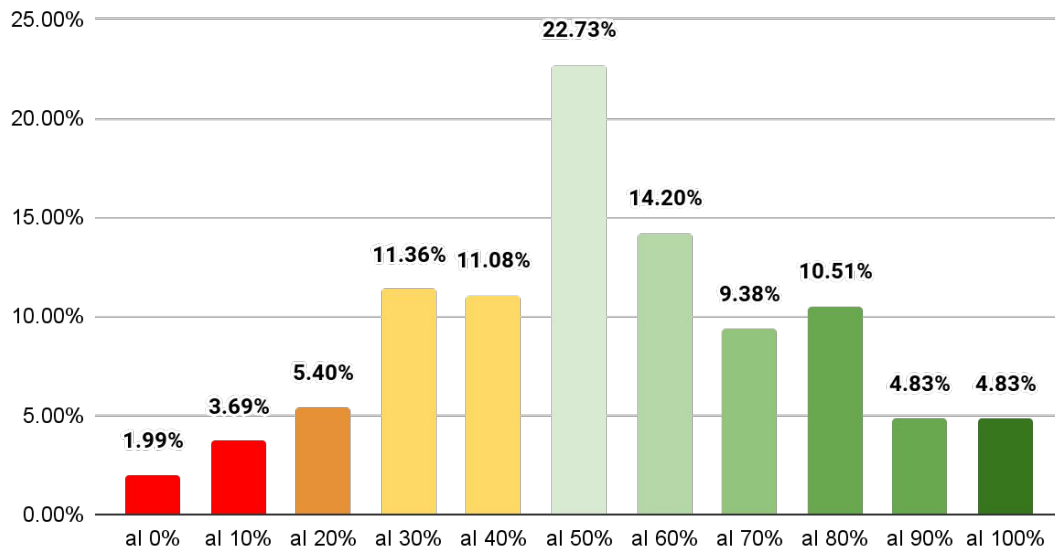

Servicios	58.41%
Comercio	54.58%
Industria	50.12%

El **43,7%** de las pymes **operó en situación de normalidad**, es decir, **al 60% o más** de su capacidad disponible. La capacidad utilizada de las pymes **promedia el 53,3%**. un **11%** está operando al 20% o menos de su capacidad

RENTABILIDAD GENERAL e INDUSTRIAL (2° T 2024)

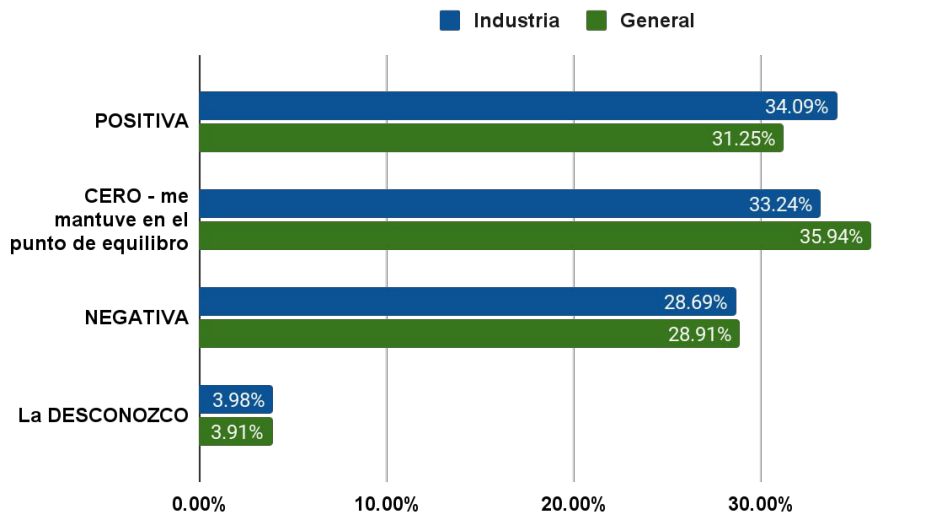

Un **34%** de las pymes **industriales** tuvo **rentabilidad positiva** en el primer trimestre de 2024. A nivel general es del **31,25%**. **Se sostiene la baja rentabilidad. Se incrementa el riesgo patrimonial. MÁS DEL 61% trabaja sin rentabilidad y 29% pierde trabajando.**

Expectativa inflación 2024

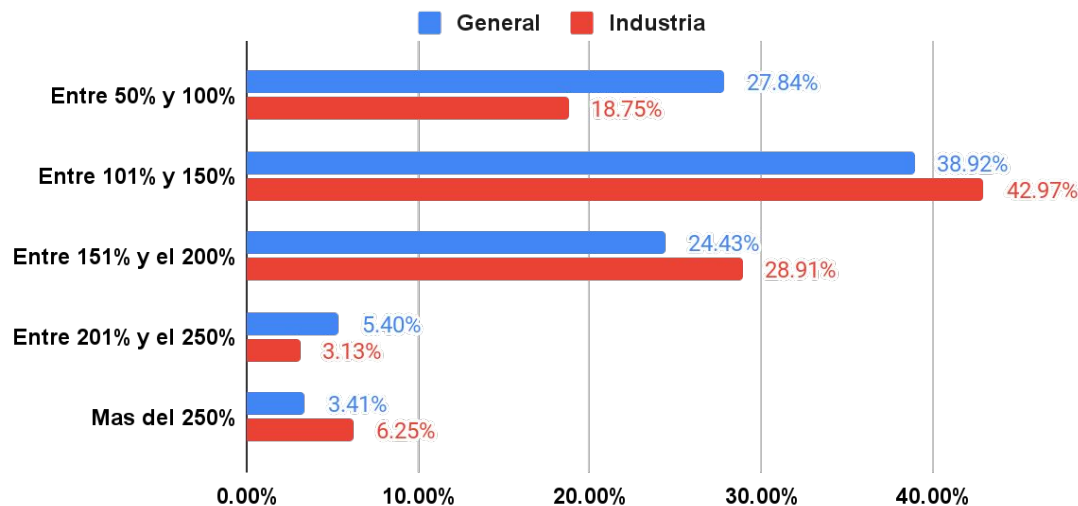

Promedio

133.81%

La expectativa inflacionaria promedio es de **133,8%**.
33% sostiene que superará 150%

Dólar TC OFICIAL. Para usted el tipo de cambio oficial a fin del TERCER trimestre 2024:*

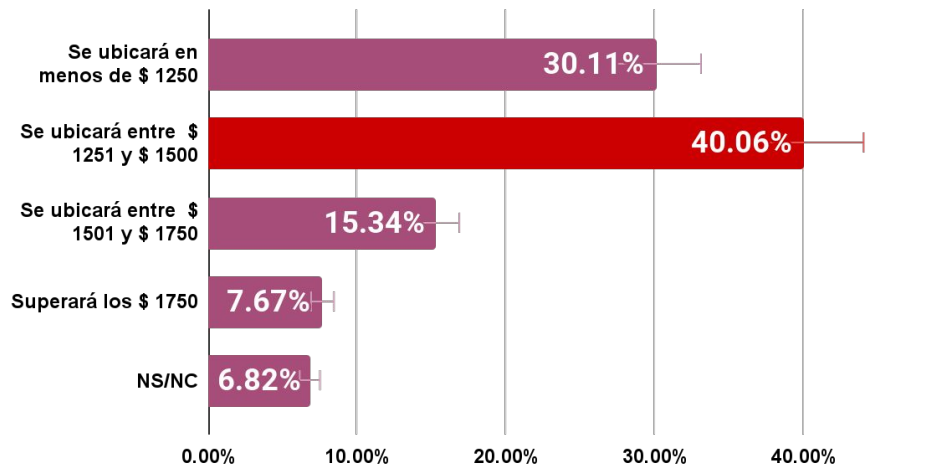

PROMEDIO

1,416.92

La expectativa del precio del dólar al finalizar septiembre de \$ 1.416. Creció 21% el valor esperado para septiembre respecto el que se esperaba para junio. Se observa una notable desconfianza en el control del TC.

Estimación Económica Nacional para el 2024

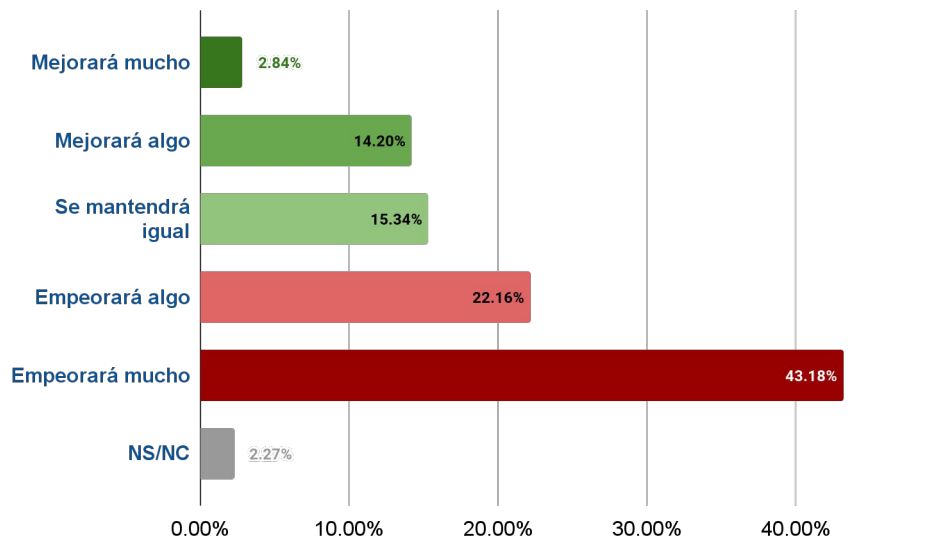

NACIONAL T2-24

Mejor	17.05%
Igual	15.34%
Peor	65.34%

65% de los empresarios sostiene que la situación económica nacional **SERÁ PEOR** y **43% MUCHO PEOR**. **SE MANTIENE LA MALA EXPECTATIVA**. Un 17% cree que mejorará, y cae respecto del trimestre anterior que era 20%.

Estimación Económica Sectorial para el 2024

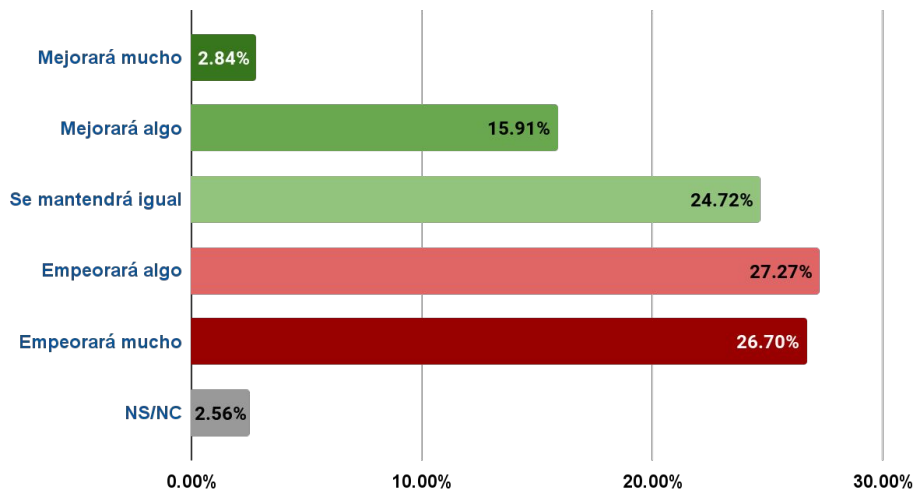

SECTORIAL T2-24

Mejor	18.75%
Igual	24.72%
Peor	53.98%

SECTOR Industrial
T2-24

Mejor	10.94%
Igual	24.22%
Peor	64.06%

54% sostiene que la situación económica SECTORIAL EMPEORARÁ. 24,7 que se mantendrá igual y un 18,75% sostiene que mejorará.

Con este nivel de actividad económica ¿Cómo evalúa la sostenibilidad de su negocio hasta fin de año?

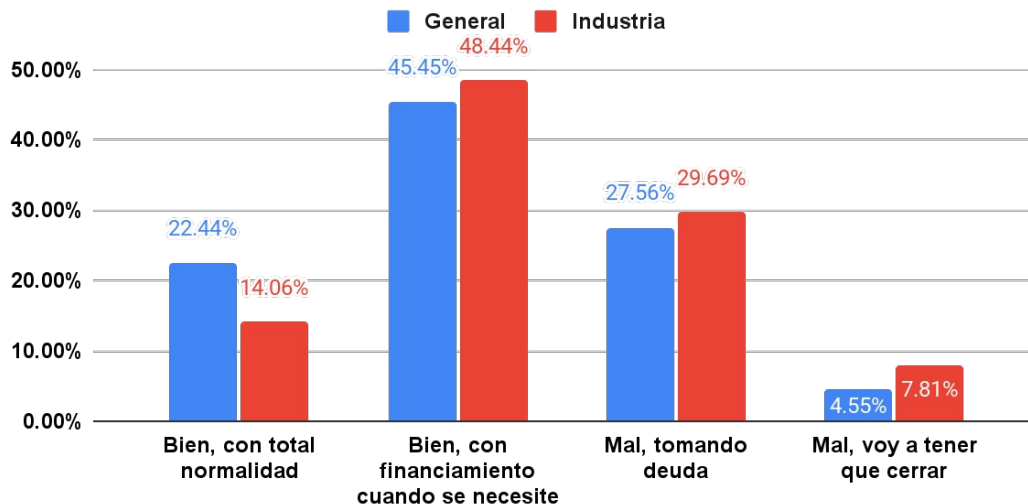

Solo el 23% funcionan con total normalidad. El resto de las empresas se sostienen con endeudamiento parcial o total.

78 de cada 100 industrias indican que tendrán que cerrar y 45 a nivel general esperan cerrar. Notar que las industrias encuestadas tienen un promedio de 20 trabajadores

¿Esta al tanto del contenido de la ley bases recientemente aprobada?

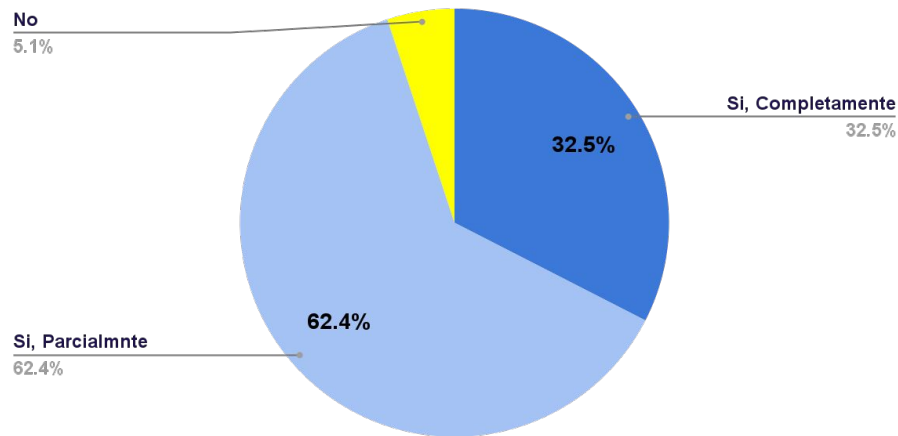

el 94% de las empresas conocen total o parcialmente el contenido de la ley bases

Aumentos de la Tarifa de Electricidad

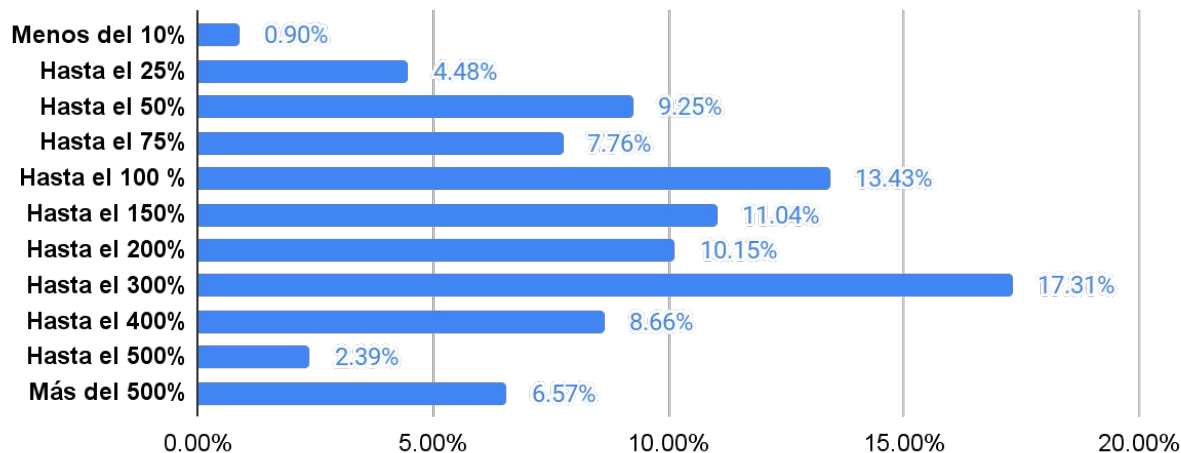

El aumento promedio durante el T2-2024 fue de 188,1% contra 147% del primer trimestre.

Con incrementos arriba del 200% son un 35% de las empresas.

Aumentos de la Tarifa de Gas

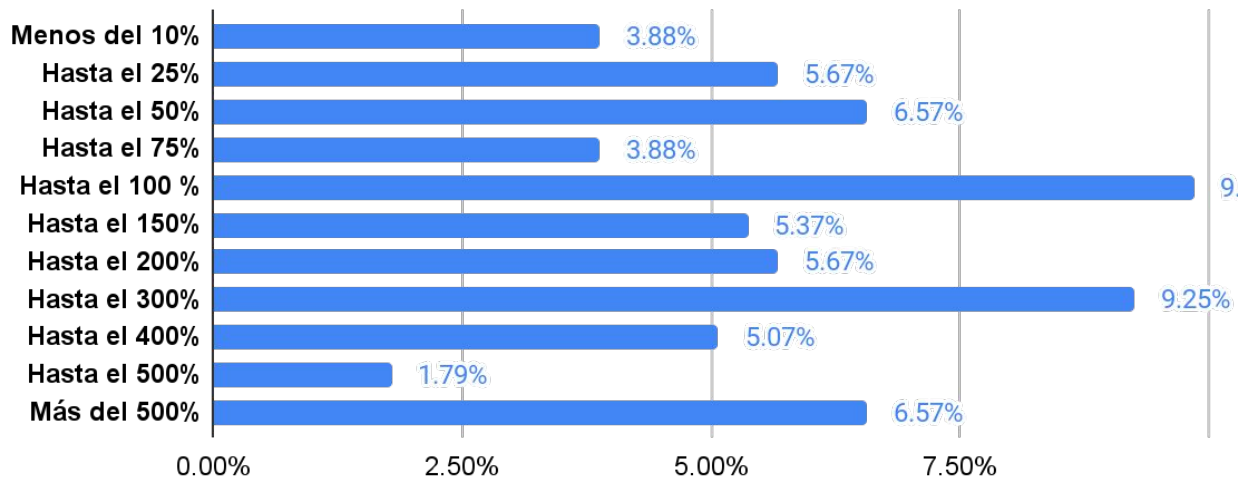

Gas Promedio

183.24%

El aumento promedio de la tarifa de gas durante el T2-2024 fue de 183% contra 86% del primer trimestre.

Con incrementos arriba del 200% son un 22% de las empresas.

PLANEA INVERSIONES

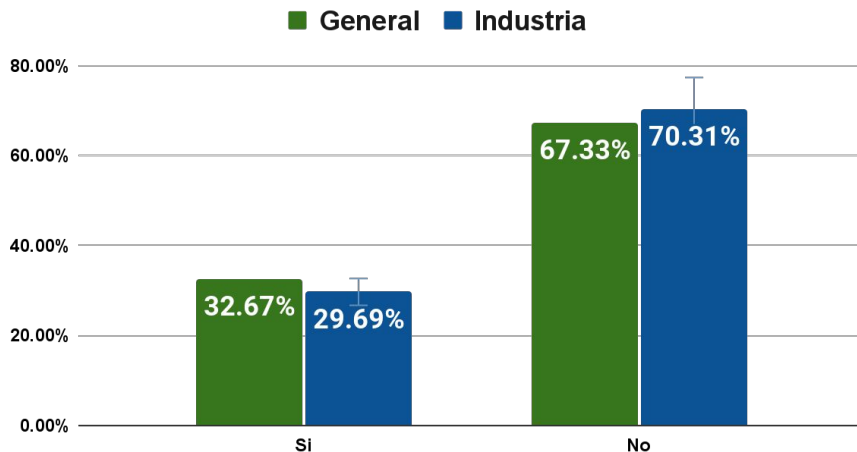

FUENTES DE FINANCIAMIENTO

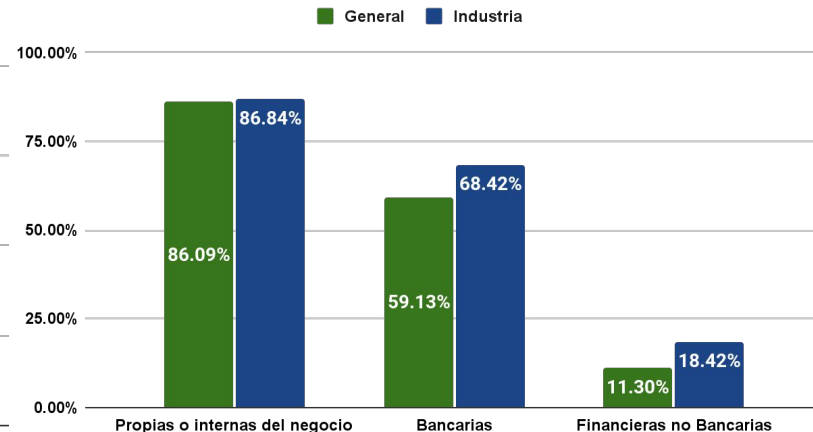

Durante el 2024 cayó a la mitad el interés de las pymes en invertir
Las fuentes más utilizadas son las propias y bancarias.

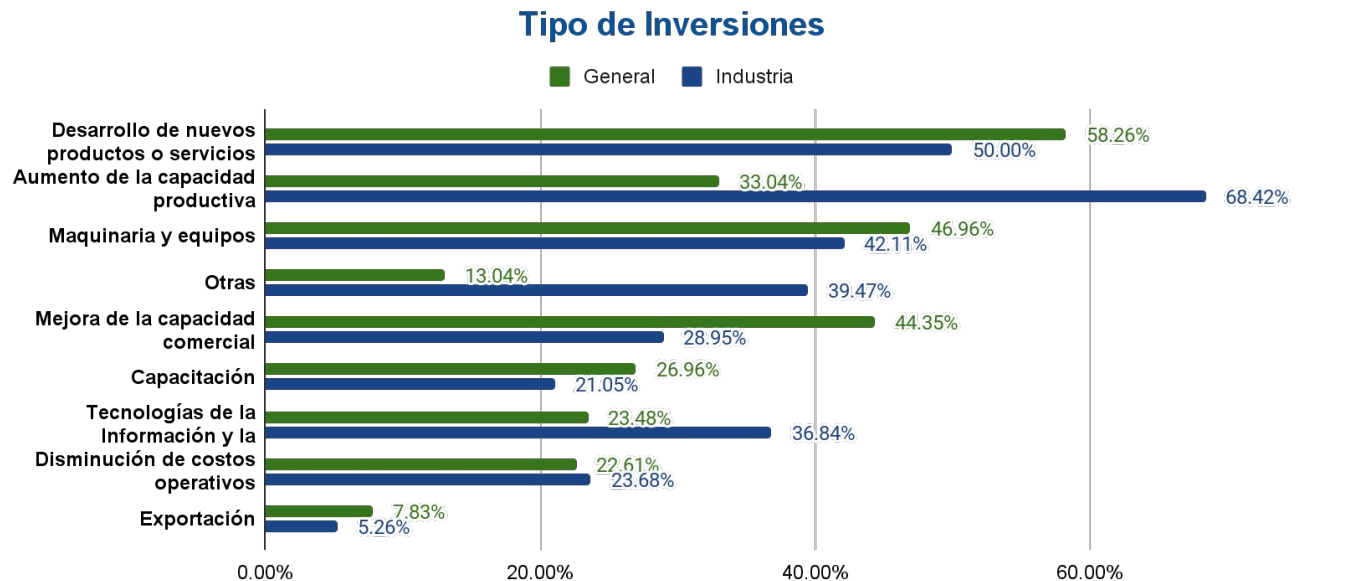

De las pocas inversiones planeadas por las pymes, el desarrollo de nuevos productos/servicios así como el aumento de la capacidad comercial lideran el ranking. En la industria se apuesta por el aumento de la capacidad productiva

¿Cómo evalúa la gestión general del Presidente Milei?

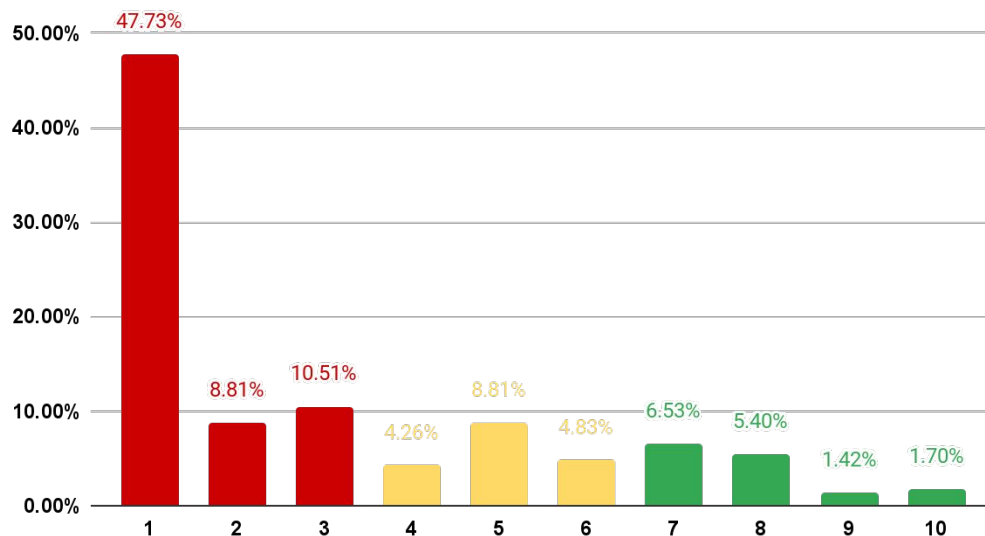

REPRUEBA	65.97%
REGULAR	13.43%
APRUEBA	20.60%
PROMEDIO	3.09

65.9% de las pymes han aplazado la gestión del presidente durante el 2024.

La calificación promedio es de de 3

¿Cómo evalúa la gestión general del Ministro Luis Caputo?

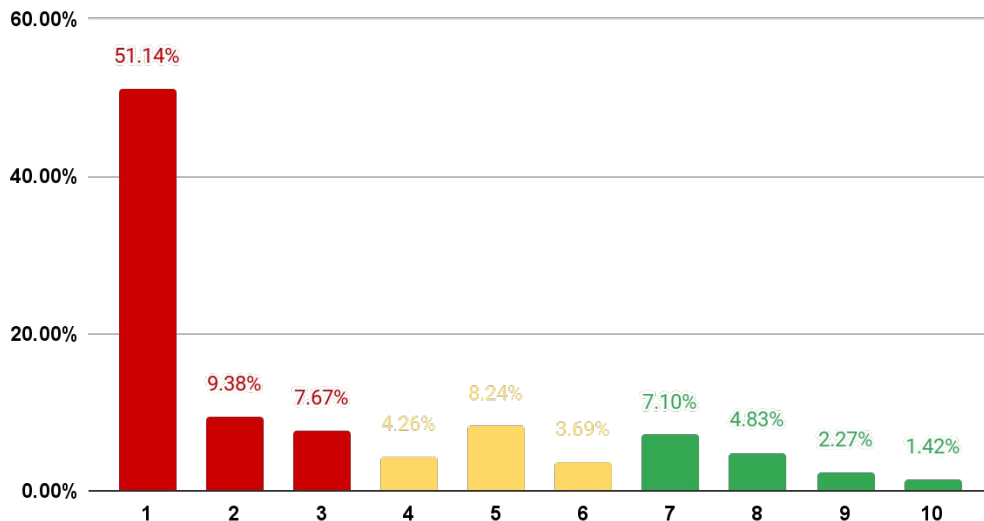

REPRUEBA	67.46%
REGULAR	12.84%
APRUEBA	19.70%
PROMEDIO	3.00

67,4% de las pymes han aplazado la gestión del ministro de economía durante el 2024.
La calificación promedio es de 3